No 10652 Shanghai Tuesday 1 May 1934 THE EASTERN TIMES Published every morning and evening including Sunday

時報

民國念三年五月一日星期二
今天二張售大洋三分四厘
第壹萬零六百五十二號
內政部登記證警字第[illegible]號
[illegible]

時報廣告刊例
◆頭等長行 每行一元八角 計十寸高二行起碼
◆特別長行 每行九角
◆特別短行 每行大角
◆附註◆ [illegible]
定報價目 [illegible]

更進一步 為內地讀書界服務

(1)免收匯費 託各地中國銀行上海銀行匯款購買本館書物無須繳付匯費

(2)節省信資 填寫匯款購書用紙由銀行轉交本館無須另行寄信

敝館為便利內地讀書界購買書物起見，原於上海發行所設有通信現購股，藉信件之往來，謀書物之供應，手續簡捷，久著成效。近更商得中國銀行及上海商業儲蓄銀行（簡稱上海銀行）之同意，訂定免費匯款購買書物辦法，直接減輕讀者之擔負，間接促進教育之普及。今後通信購買書物者，更可節省數重費用。敝館等但求有裨於文化前途，固樂為內地諸君服務也。茲將辦法列左，敬希儘量利用為幸！

▼免費匯款購買書物辦法

一、託中國銀行或上海銀行匯款向本館上海發行所購買本版圖書雜誌、原版西書、及儀器文具，其匯款數適合左列規定者，一律免收匯費：

（甲）江浙兩省每人每次匯款在一百元以內者。

（乙）除江浙兩省外，每人每次匯款在十元以內者。（四川省、廣東省、東三省、香港各地因貨幣兌價不同，亦均除外。）

免收匯費之中國銀行及上海銀行其所在地另見下表。

二、本館印就通信購書匯款用紙，備匯款人記載金額、姓名、地址、及擬購貨名數量之用。免收匯費之各地中國銀行及上海銀行均存有此項用紙，任人索取。

三、購貨人填就此項用紙，交由各地中國銀行或上海銀行收匯本館，不必另行寄信，藉省信資。

四、本館收到各地中國銀行或上海銀行轉交之貨款，並填就之前項用紙，即依照所填貨名數量，於兩日內配齊交郵逕寄購貨人。

五、此項辦法自二十三年五月一日起實行。

中國銀行 免收匯費各分行之所在地

江蘇省	南京 六合 蘇州 盛澤 無錫 江陰 常州 常熟 鎮江 丹陽 揚州 東台 鹽城 泰縣 南通 徐州 清江浦 淮安 新浦 沭陽 板浦 響水口 東坎鎮 青口
浙江省	杭州 富陽 淳安 臨浦 桐廬 寧波 海門 餘姚 百官鎮 定海 岱山 沈家門 普陀山 石浦 紹興 華舍 安昌 嘉興 硤石 湖州 溫州 蘭江 金華 蘭谿 衢州 嚴州
安徽省	蕪湖 屯溪 安慶 大通 蚌埠 明光 宿縣 [illegible]
江西省	九江 南昌 景德鎮
湖北省	漢口 沙市 宜昌
湖南省	長沙 衡州
河北省	天津 北平 南宮 保定 邢台 唐山 秦皇島 石家莊
河南省	鄭州 新鄉 許昌 開封 漯河 駐馬店 彰德 陝州
陝西省	西安 潼關
山東省	青島 濰縣 博山 青州 濟南 濟寧 臨清 張店 烟台 威海衛
山西省	太原 新絳 榆次 大同
察哈爾	張家口
綏遠省	歸綏 包頭
福建省	廈門 福州 泉州

上海銀行 免收匯費各分行之所在地

江蘇省	南京（建康路 北門橋 大行宮 下關） 蘇州 鎮江 無錫 常州 揚州 南通 清江浦 板浦 丹陽
湖北省	漢口 武昌 沙市 宜昌
安徽省	蕪湖 安慶 蚌埠 臨淮關 大通
江西省	九江 南昌
湖南省	長沙
河北省	北平 天津
山東省	濟南 青島
河南省	開封 鄭州

附白

一、購貨人所在地如無中國銀行或上海銀行之分行者，通信購買本館書物，請仍向郵局購買匯票，或託錢莊匯劃，逕寄上海河南路二一一號本館發行所通信現購股為荷。

二、本館印備通信現購簡章、圖書彙報、出版週刊、及各項目錄價單，承索即行寄奉。

上海商務印書館謹啓 二十三年五月一日

顏柳歐趙四家習字帖

[illegible]崇學字用筆最宜講究倘若開始不得其法那就會學錯了有正書局[illegible]第一家現在有鑒於初學練習寫字之法所以將顏柳歐趙四大書家之字[illegible]習字帖由描紅格起至模本臨本初學寫字的法子大都多已完備極合[illegible]寫字可說是完全[illegible]之[illegible]成了個名家此番有正書局費了無數心力可稱破天荒而積纍成功的[illegible]可算是從來未有的[illegible]顏柳歐趙第一冊各八分二冊各大分各五分
上海[illegible] 有正書局[illegible]

上海市土地局布告（第一一一號）

為滬南區各戶地早經公布換證迄尚有未遵行者，奉令限於一個月內迅即繳單換證，否則收歸市管，一律訂立公地標誌事

案查本局舉辦清丈，收回各業主所執舊時田單等件，換給土地執業證，為整理土地之唯一辦法，滬南區各戶地早經清丈完竣，自十八年九月十六日開始登報公告發給土地執業證，暨布告催領，並於二十一年八月二十七日布告該區各業主遵照，「應速呈驗單串及其他憑證，聲請換證，慎毋因循自誤」等語，張貼登報，通告周知，各在案：惟迄今多時，仍懷觀望，尚有未會繳單換證者，茲為貫徹整理土地計，自應按照本市發給土地執業證規則第十四條之規定，滿足一年六個月，再予展限一年，若於展限年內仍不換證，而逾公布發證後滿足二年六個月者，實行收歸市管，為體恤起見，凡已逾上項限期之業主，再予寬限，於一個月內來局辦理換證手續，如再逾限，除有糾紛部份呈請有案，尚未解決者外，一律訂立公地標誌，收歸市管，業經呈奉市政府指令核准在案，合亟布告周知，仰滬南區各業主遵照，自布告日起，應於一個月內，迅即攜帶田單暨最近三年糧串以及其他產權證據，如在該區舊二十五保今圖改舊二十四保方十二圖部份，送繳市中心區本局，如在該區舊二十七保各圖部份，送繳本局設立之法華區換證發圖處（法華鎮第六九九號鄉公所舊址）並報明管業戶地之坐落四址，認明地形，經查核相符，先給收回舊單收據，領取圖稿，簽認後，以便給證，倘再逾限不遵，除有糾紛部份呈請有案尚未解決者外，本局即予一律訂立公地標誌，收歸市管，事關產權，毋再延誤，仰各遵照，特此布告・

中華民國二十三年四月十九日

局長 金里仁

上海電力公司

五厘半第一抵押權債券 銀元組一九七三年到期

茲因上項正式債券經已備就，凡執有臨時收據者，請於每日辦公時間內持往匯豐銀行總帳房掉換為荷

一九三四年五月一日

光華銀行儲蓄部贈送開業紀念品啓事

本銀行儲蓄部另撥基金，會計獨立，並負無限責任，專營各種儲蓄存款，手續簡捷，利息優厚，茲為優待各界惠顧起見，開業期內特贈精美贈品以資紀念，如蒙 賜顧，竭誠歡迎。儲蓄章程函索即寄

光華商業儲蓄銀行開業通告

本銀行業經呈准財政部頒給銀字第一七七號營業執照，並呈准實業部註冊給照，專營各種存款、放款、貼現、匯兌及其他一切銀行業務，并另撥基金設立儲蓄部，專營各種儲蓄存款，如蒙惠顧，無任歡迎。茲定於五月一日舉行開業典禮，敬備茶點，恭請各界惠臨賜教，諸希 公鑒

董事長 嚴成德 董事 丁厚卿 唐送青 樂俊廷 樓懷珍 尤菊蓀 鄭西平 陳國華 陳靜濤 鄭伯符 監察 諸聖覺 吳鳳如

總經理 丁柏泉 經理 陳光照 副理 嚴水鑫 嚴壽峯 襄理 沈同鉦 謹啓

行址上海寧波路一一二號 電話 經理室一四一七一 總理室一四一七〇 營業室一四一七二 電報掛號有線無線〇一一二一號

東方雜誌 三十一卷第九號

每冊1角5分

東方論壇 蘇聯與國聯…… [illegible]
為什麼日本要外交總動員…… [illegible]
美國的戰債外交
五四時代與今日的時代……作舟
滇緬界務之史的考察……劉曼仙
西藏問題之真相及其解決方法……冷亮
貨幣戰爭與中國經濟之關係……許滌新
農業保護關稅問題……朱偰
日蘇戰爭的預測……陳敬之
日本議會政治之危機及其政黨現勢……斐丹
美國三十一位大總統的分析……龔羣瑞
讀大小數命位分節之商榷後……熊洪霖
婦女與家庭
世界大戰後婦女勞動的狀況……子綺
關於德國的強迫絕育律……公穆
歷史上著名的女科學家……陸慧新
蘇聯的托兒所……顧志堅
嬰兒日記……曾虛
文藝
父與子……朱溪
師生……伊凡
現代史料
班洪事件之歸趨……市隱
日本六五屆議會之經過……胡灝洲
美國復興運動中之工潮……志閑
法政府之減政計劃及其影響……羅寶
蘇俄與東歐諸國延長不侵公約……東序
東方畫報（影寫版）……五十七幅

本誌預定價 全年廿四冊三元六角 半年十二冊一元九角（郵費在內）

商務印書館發行

上海市私立商務印書館函授學校 英文科舉行新一次評獎通告

教育局登記

本校自恢復以來，已逾一載有半，在此時間中，英文科學員之修畢各級功課者幾及千人，因根據本校簡章第十四章各條之規定，自即日起至六月三十日止，為收受評獎試卷之期，凡我英文科畢業學員，務各將全級課藝檢齊，合訂成冊，連同寄還郵費，准期寄校評閱，逾期寄到者，歸入下屆辦理，特此通告，即希 公鑒！

商務印書館函授學校謹啓 二十三年五月一日

本校現設 國文科．英文科 簡章備索

▲校址 上海西摩路八二九—八三一號
▲報名處 上海及各地商務印書館

獎金 三百六十五元

支配如下

第一級 第一名三十元 第二名二十元 第三名十五元

第二三四級 第一名各五十元 第二名各三十元 第三名各二十元

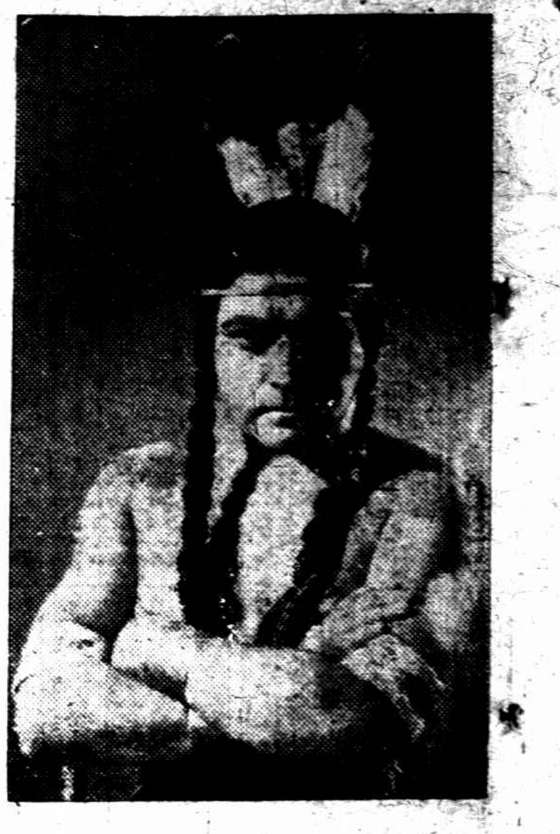
"Massacre"——李察巴色瑪

中宣會電復平市黨部
大地影片
將來須再送京檢查 方准出口

◎南京三十日電，平市黨部以美米高梅電影公司最近在平攝製大地影片，其中婚喪雜民等各節，頗多侮辱我民族之處，特於日前電請中央宣傳委會注意。中宣會三十日電復該黨部，謂大地影片劇本，早經審查修正，並派杜庭修隨同監視指導，在平拍攝各幕，事先均經杜電徵中央電影事業指委會同意，方開始拍攝，且所有在中國境內攝製之影片，均須送京，經電影檢查委會檢查後，始准予出口。

快樂大王今日抵滬

「快樂大王」主角濶嘴明星佐義勃郎明晨來滬寓華懋飯店。

電影城中底動靜（下）
看吧，五花八門
我想說，我又不想寫

（一）…[illegible]的金嫂子

前天看見我們的金嫂子王人美，穿着一件紅色的皮雨衣，戴着一頂救火隊隊員式的褐色布帽；眞個「喜氣揚揚」的，尤其是她那付面孔，更比從前豐滿得多了。

（二）…劉立的硬派小生

人人都知道天一有一位「硬派小生」叫做田方，而卻少有人知道明星也有一位「硬派小生」叫做梅熹。（孔夫子曰：「梅熹不愛讀俄國小說，卻愛讀論語。」）

（三）…肉感的草裙舞

昨天夜裏，公主的表弟韓浩在殷胖哥家，赤身露脚，一絲不掛，腰束稻草，頭繞紅巾，大跳其肉感的草裙艷舞，約一小時之久；梁麻子嘴裏學馬婷婷哼着新毛毛雨的調子，更是增色不少。（孔夫子曰：「本應請殷文公來參加盛會，只因天公不作美，下起雨來。」）

（四）…陳一些證據

天一的小姊姊汪中西，明星的猴子孫敬，聯華的人牌梁篤生，新由怒濤聲中的白面郎君鮑志超，橄欖隊猛將陳天國，及孔夫子夫婦，老袁，呆公等同遊龍華，途中被一羣春遊的女生包圍，幸諸子機警，均乘隙免脫。（孔夫子曰：「生平以來，這是第一次受驚。」）

（五）…哭牌病了

袁叢美病已數日，服中醫方某之藥，大見其效。（孔夫子曰：「萬人期待的「鐵鳥」希望你早日完成。」）

（六）…怪物也病了

王紹清病，現在中德醫院養病。（孔夫子曰：「看護婦的衣裙中，一定好得快。」）（片商說：「希望他好快一點，我不願到萬國公墓去看他。」）

（七）…關小姐返申江

聯三演員洪警鈴赴蘇州省親，現已返申。（孔夫子曰：「關小姐，家寡人都好嗎！」）

（八）…談談情說愛

銀弓長兄說近日談戀愛，對手戀愛一事，極表消極，聞已與周郎決裂云。（孔夫子曰：「多讀「論語」，少談戀愛，這個年頭，男子極靠不住。」）

（九）…凌鶴就是石練頑

今早我在百樂門前遇見影評人凌鶴，我才知道凌鶴就是我在東京時的老同學石練頑兄。（孔夫子曰：「他也許又是一個怕罵者，所以才改姓改名，這年頭，寫稿子也要當心些。」）

「旗開得勝」中之一幕
大上海開映

此際 春光明媚 又逢

辣斐舞廳兩週誕辰
是值得參加的盛典

本廳創辦迄今已屆兩載在過去期中蒙各界仕女推愛擁護得造成無上之光榮現值兩週紀念之期特聘世界著名歌舞劇團哥詩體氏自五月一日始登場表演七天並備貴重玩具敬贈來賓聊答盛意

茶舞大會

是五月一日起舉行
盛大 茶舞大會 三天
茶點一律奉送
歡迎各界參加

辣斐花園舞廳謹啓
地點 辣斐德路拉都路西

今天的電影

戲院	片名	時間
華德	命也運也	三時 五時一刻 七時半 九時一刻
恩派亞	[illegible]班假座	七時起開演
浙江	冰島[illegible]	三時 五時一刻 七時一刻 九時一刻
南京	滿園春色	二時半 五時半 九時一刻
萬國	和平之花	三時 七時 九時
共和	夏威夷舞 七星椿	二時 四時 七時 九時
蓬萊	空谷蘭	三時 八時
西海	人猿泰山	二時 四時 七時 九時
融光	獸性的女子	三時 五時一刻 七時一刻 九時一刻
夏令配克	雷[illegible]子	二時 五時 七時 九時
中央	姊妹花	二時半 五時半 九時一刻
明星	喜臨門	二時 四時 七時 九時一刻
新中央	梅花落	二時半 五時 七時 九時一刻
九星	萬花鏡	三時 五時半 九時一刻
卡德	玉蝴蝶第三集	三時 五時 七時 九時
金城	互助	二時半 五時半 九時一刻
威利	第四騎士	三時 五時二刻 七時二刻 九時二刻

卡爾登	樊花園 金殿登台	五時半 九時一刻
上海	拉斯蒲丁	二時半 四時半 九時一刻
大光明	偶心欲醉	二時半 五時半 九時一刻
國泰	一縷如命	三時 五時半 九時一刻
巴黎	地獄之花	三時 五時半 七時半 九時半
東南	風	二時 四時 七時一刻 九時一刻
光華	醫育皇后	三時 五時半 九時一刻
榮金	梅花落	二時半 五時半 八時半
新光	同仇	三時 五時半 九時一刻
辣斐	顛鸞倒鳳	三時 五時 七時一刻 九時一刻
山西	風	三時 七時 九時一刻
北京	快樂大王	二時半 五時半 九時一刻
東海	似水流年	二時 四時 七時 九時一刻
大上海	金玉世家	三時 五時半 九時一刻
虹口	女俠海倫	三時起 十一時
天堂	光明之路	三時 七時 九時
奧飛	血路	二時半 七時 九時
黃金	巴黎蕩女	三時一刻 五時半 九時一刻

「破鏡重圓」圖

水銀燈畔逸事
（芳非）

王乃東，有人呼之爲俠客，問其出典何在，則曰：「從前跟王元龍，汝龍徵信一同拍過「王氏四俠」，王乃東固俠客之一也。」

但最近他又有一個雅號，叫什麼「花花公子」。

當然，這也有來由的，只因爲王乃東在史東山導演「女人」和鄭應時導演「飛花村」中担任了兩個布爾喬亞的角色，而那麼布爾喬亞都又犯了寡人好色，在「女人」裏跟黎明暉開房間，回頭在「飛花村」中，他卻又和胡萍去開房間了。

因此之故，這有人冠王乃東以「花花公子」的頭銜了。

「女人」導演史東山，嘴唇上長了兩撇小鬍髭，頗類阿道爾夫希都。

據說，留鬍髭的人，說話一定幽默發鬆，因爲他的話從喉管裏發出來，到了唇邊就要經過鬍髭的磨擦，這好像一塊玉經過針鋒彫刻過一樣，只要看伯訥，蕭老頭兒，便可證明。

以上所述，是否屬實，我們姑可存疑，然而、史東山之說話會叫人笑，那是實在的事。

某天，她看嘉寶主演的「瓊宮恨史」回來，對人說：此名應當改之曰「西班牙人參」。

人家奇異的詢問，他說「嘉寶所追求者，非西班牙大臣乎？則其所以追求西班牙大臣，不爲人參而何？今改之謂「西班牙人參」，於劇情更切合矣。」

試問：當你聽見了這幾句話，是否要笑。

時報播音講稿欄
國學
忠義項公松茂
（五月一日下午四時三十分起 永生廣播電台週率一〇八〇）
（周[illegible]）

公姓項氏，諱世澄，松茂其字，吾浙之鄞縣人也。中華民國二十一年，一二八之寇繼九一八犯春申，十九路軍將士奮起，血戰死，公亦陰部勒義勇軍備應，竟爲寇刺得，會以五洲藥肆支店員十一人被擄，謀營救，兩入虎口，遂被執，侃侃罵賊，與蔣邦鋮虞耕豐丁兆生陳漢坤徐知傑吳宸良李生才周瑞龍戚德江童永才陶賦同就義，時一月三十一日也，春秋五十有二，諸孤於今年春以衣冠殮發喪，章太炎黃任之陶在東高友唐諸子，已爲文以[illegible]國史之采擇矣，台小子賤事僕緣，不文滋慚，第以大哉公之死，實吾民族光，爲國殤，忠也，爲友死義也，是用私諡曰忠義，

服裝特刊
歡迎投稿

社會熱烈歡迎

小前門
香烟

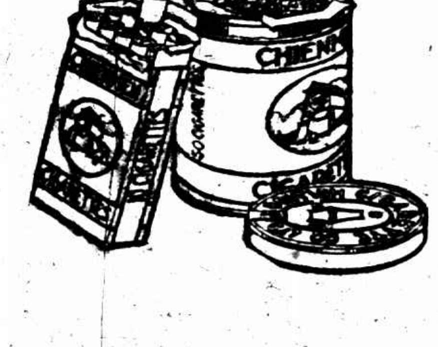

每罐裝五十枝大洋五角
每包裝十枝大洋一角

潘聘正先生
女公子玉照

如何保障小兒康强快樂

如要知道這個秘要當以其他父母之經驗爲最佳之指導環球父母以十二分感謝喜樂致書稱美嬰孩自己藥片裨益其子女之身體者紛至沓來良以此片調理腸胃功效無比對於兒科尋常疾病防治皆宜業已累奏奇功故也

江蘇鎭江南府巷二號爵祿食品公司總理潘君聘正云「鄙人服務社會而對於家庭子女非常愛惜常恐其生病故不時與服嬰孩自己藥片因此幸得疾病全無身體茁壯精神活潑誠兒科聖藥也茲奉小女像片一幀以伸謝悃云爾」

嬰孩自己藥片形美味佳小兒喜服統治小兒腸胃疾病如肚疼便秘食積發熱傷風泄瀉蛔蟲出牙等症各藥房均有出售或直向上海江西路四五一號韋廉士醫生藥局函購每瓶七角六瓶三元五角郵費不取

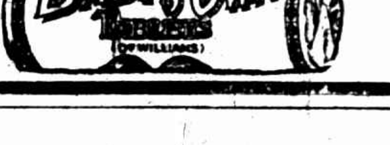

怎樣纔能健康美

昔日以蓮步柳腰弱不禁風爲美！
現代以活潑健康富有曲線爲美！
是由病體美進化到健康美了。健康的條件有二：
一、注重運動，使肌肉發達，姿態活潑。
一、調服藥餌，使月事有序，氣血充足。

月月紅 爲通經聖藥
女界寶 是滋補聖品
均係婦女專劑，女界同胞欲求健康美者，請速購服。
每瓶大洋一元 每打十元 五洲藥房發行
本外各埠分店均售

清初殿版銅活字印
古今圖書集成

預約日期　本年四月起至九月底截止。
全書冊數　用三開大本，以原書九葉合一葉影印，分訂八百冊。
預約價　一次繳款者四百元，分八次繳款者四百四十元。（第一次繳九十元，以後每三個月繳一次，每次繳五十元。繳第二次款，取第一次書，以此類推。）凡在六月底以前預約而一次繳款者，只收三百八十元。
出書日期　分兩年出齊，自本年秋季起，每三個月出一百冊。
印刷用紙　用特種連史紙印，各書均加印書根。
郵費　除向上海總店取書者外，無論自埠郵寄或向分局經理處取書，均加收郵費二十三元，（指國內，除新疆蒙古等，及日本朝鮮。）
書箱　書箱六只，排列三座，可代製，連座價洋五十元，須一次繳清。（書箱不能郵寄）

印有樣張承索即贈　另印樣本附有例言及總目等　售洋五分函索請附郵票五分

中華書局影印發行
（甲158）

上海市社會局編　勞工統計專刊之一
近十五年來上海之罷工停業

全書三百九十頁　統計圖共十四幅　統計表十六附錄七
◀定價五元▶

這是上海近十五年來罷工停業事件的一樁整理工作，是一本連續不斷的統計，是一個綜合的探討。除統計數字外，對於時代的背景，如我國的勞動運動，法令的變遷，以及勞資間聲勢的消長與替，怎樣地從一個安靜的往昔，經過了一個多事的過程，轉變到今日的局勢，分析探討，精審扼要。

▼要目
一、緒論——時代的背景
二、案件的分析——歷年案件數及其嚴重程度——原因和結果——調處方法
三、業務分類及資方國籍——多事的廠號
四、總述和結論

▼上海市社會局編之統計專刊
上海市勞資糾紛統計　一冊　五元
上海市工人生活費指數　一冊　二元五角
上海之農業　一冊　一元六角
上海之機製工業　一冊　二元

中華書局印刷發行
（甲138）

麗華公司
八週紀念大減價

（綢緞正頭）
灶單幅雙縐每尺二角
各色廠絲文華葛　每尺二角二分
奇特呢每尺一角八分
上青嗶嘰每尺六角

（襪部）
三百念針純絲小方跟絲舞襪　每雙一元
買一送一
每客限額二雙
下午一時至二時　過時無送

（煙草部）
念五支虎皮郎地厘　每盒七角半
五十支披素士雪茄　每盒一元七角半
五十支小雷克斯二元三
聽送一聽

（罐頭部）
足重一磅菓汁奶油餅干　一元六罐
特別犧牲　每客限買一打

四樓　衣料大市場
銀條雙縐旗袍料　每件一元

（京蘇）
春式童裝衫褲每套八角半
女絲織內褲二條一元

（化粧）
本牌上等肥皂四十件九角五分
白玫瑰頭水二瓶七角半

（皮箱部）
十二寸皮箱　每只二元二角半
圓頂珠羅紗帳　每只六元二角

百補聖品　戒毒之王
威利糖絲

君要戒除鴉片快服威利糖絲
君要戒除紅丸快服威利糖絲
君要戒除嗎啡快服威利糖絲
君要強壯身體快服威利糖絲

發明者　美國威康喬治博士
監製者　美國威利化學製藥廠
中國總經理　上海華美洋行
全國各埠各大藥房均有出售
如貴地無處購買可附郵票一元五角寄上海北京路國華大樓華美洋行當班由郵局寄奉一盒

中國銀行

實收資本二千五百萬元
資產總額已達十萬萬元
環球各大商埠均可通匯
國內分支一百八十餘處

如承賜顧或有詢問請就近與下列各處接洽

本埠辦事處
總管理處及上海分行　上海外灘二十二號
南市　東門路中華路口
虹口　北四川路海寧路口
新閘　新閘路四二〇號
八仙橋　麥高包祿路一一五號
豆市街　豆市街六九號
靜安寺　愚園路口二二四號
界路　界路六三號
周家路　在籌備中
電報掛號六八五五
電話一一〇八九

槍下雙情鬼

陳竹君之母認爲若係自殺決不能開兩鎗
水泥公司經理謝培德有傳審必要

▼劉鴻生爲最初曾識老六之人

中國水泥公司經理謝培德、爲名妓一妃老六（原名陳竹君又名陳雲霞）脫籍後、因念髮妻身患痼疾、家政乏人主持、遂納之爲簉室、寵愛異常、出入相隨、旋在某處俱樂部中獲識普益地產公司買辦楊秋蓀之孫楊炳琥、愛苗由是潛滋、楊尚願娶六爲婦、而六尤切得楊爲夫、

雙方隱衷經謝窺悉

亦即毅然割愛、將六相贈、俾成眷屬、楊乃擇吉四月八日假中國飯店與六舉行結婚典禮、謝並爲之證婚、不意事後楊遭家長嚴厲反對、且將楊之經濟斷絕、祇得與六離婚、六則於四月二十六日獨赴威海衛路太陽公寓其

手帕交

洪晉飭之子處暫居、迨至二十八晚七時、楊復偕同祖父楊秋蓀暨謝培德特往訪六、藉示永別、會晤之下、楊忽拽六至浴室、謂將密談、詎不久室內突發槍聲、而該兩人從此殞命、出事之後、楊洪謝等諸人大駭、當由洪承德報告成都路捕房、捕頭以其地屬靜安寺捕房轄境、爰轉知該捕房

派探員

何韞璞馳往洪寓、調查一過、於浴室內檢得彈殼三枚、連同手槍一柄、楊炳琥遺書兩封、帶回捕房、其男女屍體二具、當車送紅十字會醫院、由醫生驗得老六共中兩槍、一彈從左太陽穴射入、從右邊透出、一彈從前胸射入、由後背透出、而楊炳琥所受鎗傷、亦有兩處、一從右太陽穴射入、由左邊透出、一則彈貫前胸後背、兩皆早

已氣絕

仍由探員將屍車往虹口斐倫路驗屍所、昨晨報請第一特院派檢察官郭煒率同書記官干祖翼法醫張炎、驅車蒞所、而洪承德楊秋蓀均被捕屍傳案、至老六之母陳王氏、原在紹興原籍、因聞此耗、特行趕到、惟謝培德則傳喚不至、郭檢察官乃與張法醫入

停屍室

詳細檢驗後、將男女兩屍、升座公位、先由西捕頭報告出事後派探調查之經過情形、並將手槍等證物呈案、繼稱、該手槍之號碼爲四四三七一三號、查係死者楊炳琥所有、蓋楊生前充特別巡捕、是鎗乃警務處所發給、現槍內存有三彈、此外復有一彈已在鎗膛中、而檢獲之彈殼三枚、是否爲此槍發出、今尚未加察驗、不能斷定、惟謝培德實爲本案重要之證人、今亦未見到案、故請展期、俟將謝傳到、則本案庶

易明瞭

云云、此時陳王氏乃要求爲其女老六伸冤、謂其女與楊炳琥並非自殺、緣楊身中兩鎗、倘欲自殺、勢不能自開兩鎗、實係被謝所害、伊女今方廿五歲、十九歲時來滬爲妓、爲劉鴻生所賞識、劉嘗欲娶之未果、嗣劉偕謝來游、始與謝相識、民國二十年謝將女兒騙去、迄今四年、母女無法會面、茲聞死於非命、特行趕來、請求伸雪等語、郭檢察官核供、以謝培德既屬要證、殊有審究之必要、遂諭知捕房仰傳該證人於今晨到案訊奪、

古城百感錄

（蒼松）

古城大修門面

自名流們要人們呐喊着「華北危急」以來、古城的市民們青年們亦無不惦記著、談論著「華北危急」的程度、時期。但經過去年的「日難威勢」以後、倒底膽子大了。似乎並不怎樣恐怖。而地方當局且大興工程、將正陽門大街及東西城各大街、修造整理、期於一新壁壘、是不僅爲壯觀瞻、蓋亦安定人心、振作民氣之一道歟。

王道便便　洋場坦坦

北平爲數百年故都、街衢之壯闊、比之新式洋場、尤爲宏敞。此非有何建造之意匠、社會之意匠。例如歐式市政、不但馬路康莊、即兩旁行人便道亦必實舒合度、其市街有車路、人路、而車路中有電車・汽車・馬車等往來如織。故街道非寬不可。平舊都則當帝制時代、並無如許文明利器、交通名目、而其街衢之廣闊、則視洋場有過之無不及。故當民十三四間電車創行之日、各城街寬、能自然合於數軌之用。至兩旁之便道、高於街心、或數寸或一尺餘。寬則每邊五六尺至丈餘。皆足敷行人往來之需（比洋場之Side-walk寬主一倍）。故有時可以行騾車洋車）。故即三十年前馬路未建之時、中多泥土。下雨則泥濘、有風則沙土飛揚。謂之不潔則可、謂之湫隘則不可所以然者、北平昔爲「王城」、爲皇帝居處之體制觀瞻起見、大城九門、禁城南北東之三座門」（門皆三洞）及各交叉路口之牌樓、皆特別濶大。因門與牌樓所占之面積濶大、故在其領導支配以下之街道、亦自然隨之而濶大。故曰非爲市政、乃爲體制。其結果成爲Broadway之方式。「王道便便」與「洋場坦坦」乃不期而合焉。庚子以後、百度維新、馬路漸興、塵土稍止。民國以後、禁地開放、皇城洞穿、瞳臣悉去、交通四達、便利尤多。

東仍洋莊

此次之大刷新的工作、關係工務局長汪申之策畫。已實施者爲東城部分、東安門之三座門、已經全部拆去、使皇城圈內之馬路與皇城圈外之馬路聯成一片、直達於丁字街口、頗爲暢目。東安門在紫禁城之東華門外、俗稱「外東華門」、原亦宏壯、民元時三鎮兵變被焚、後簡單另造、殊不相稱、拆去亦是清爽之一法也。東城城連「洋紫禁城」（即交民巷）既爲洋大人視力常及之地域、而大部分之商業、如古玩・繡貨・茶絲・國產・西服酒店等、皆以「洋莊」爲目標、故外觀與內容皆不免趨重於「洋味兒」舖面招牌、常見中西合璧、馬路亦修理特勤、較他處爲明敞。益以東安市場、中原公司之兩大「賣買地」、故東城一帶特存繁榮之舊景焉。

西有學莊

西城之繁榮、漸有與東城相抗之勢、東城之生命素在洋莊、西城之生命素在「學莊」—（學生）因較大之學府自西郊之燕京・清華、而城內之各大學、多在西四牌樓及西單牌樓一帶。故書店、紙店特多、而摩登裝飾品、咖啡館、洋店舖（爲男女生社交之所）—皆生意興隆。

南則別莊！

南城昔爲京師最繁榮之區。東富—（南橫街下斜街多名流邸第）之所由知名也。今則江河日下、如「別莊」之貨。東不能爭「洋莊」之利、西不能應「學莊」之求。而地方當局與有力資家尚未能忘情、時作復興之想、故城南游藝園已改設城南商場、期與「東安」「西單」爭勝無如運會變遷、失其憑藉、有表面裝點、而無實際之支持、終不能恢復舊觀。而今者市府工局又不惜工本、將正陽門直達於天橋之大道—（長約三里）仿照南京中山路之先例、大翻大造。折卸「飛雲捲雨」之五牌樓。築一抹光亮之柏油路。行日本已「壯闊無比」之「北京」前門大街、更復「大壯而特壯！大濶而闊！」焉、惟據研究市政者言、發展市政之原則、貴乎平均共進、不宜專注於觀瞻之處、致蹈畸形之病態。北平地大戶多、所有各城荒陋叢雜之處尚多、亦特爲注意、似比五度動工之前門一帶爲尤要也。

打虎

北平街道之邊沿、其形式雖與洋場之「便路」相仿。而多聽小販擺設貨攤、晝有攤市、夜有夜市。有合攤。有地攤。所賣之物、有食物、有衣服、裝飾品、及傢具、而舊都之古玩攤尤爲大宗。此輩多以廉價收取人家因急需賤售、或婢僕偷竊出售之品、而賣時遇有問主則百般居奇、高價標榜。往往以數十銅元購得者以數十銀元售出。故其獲利恒爲銀元與銅元之比例。至於僞造、揩勒嘗有詐欺性質。以「賣一件、吃一年」之口號。其心甚狠、其術甚辣。此次因修理街道、下令禁止擺販、古玩擺販尤叫苦連天。蓋如食用物等攤、尚有通融辦法、而對於老虎攤則取締最嚴也。（古玩攤以高價售僞物者甚多。人謂之老虎攤、喻其猛而吃人也。）

老介福綢緞局
二馬路拋球場　南京路拋球場
大削碼大減價
各貨削碼　再打八折
參觀比較　均極歡迎

百靈牌
鵝掌風藥水
專治手掌紋路開裂脫皮見血一切皮膚開裂專症揀關一瓶立見奇效多至三四瓶即治保管如不見效明知係寄如有患此症者請速試買一二瓶方知神效莫測倘患至指中起灰而甲者乃鵝掌風瓜取參令須分伕大期內切勿錯過至要　上海法租界貝勒路西門路口均益里十四號
經售處　四馬路中西大藥房　南洋大藥房　四川路　先施公司

治咳驗方
此方經驗四十餘年專治時行感冒及一切咳嗽不論新久之功效久經證明世界名醫所推重試服自能深信

一切瘋濕胃痛渾身骨節痠楚等症，如屢醫屢藥無效者，請即購服　表製雞牌
胃痛精
一經試服　奇效立見
上海西新橋北濟華堂藥房發行

二十餘年
始終爲服者讚許！
始終是補劑權威！
人造自來血　是近代最著實效之補血聖劑，並經念餘年來多數服者之證明，凡血虧氣虛，面黃肌瘦，食慾不振等虛弱病症，服之功效準確，健康可期。
五洲大藥房本外埠總分店及各大藥房均售
大瓶二元　小瓶一元

平等閣筆記
每冊大洋八角　毛邊紙大洋一元
上海望平街中有正書局

春遊時不可少之消遣品

美麗牌

有美皆備

南京路中　浙江路東

中華百貨商店

四週紀念大減價

各色瀟湘綢女裝袴料每條九角半
最新花美麗電印綢每尺二角五分
羅紋口男裝花襪四雙八角
中統女裝眞絲襪三雙一元
雙面軟領三條四角半
本牌線汗衫三件一元
兒童春裝每套一元一角半
六尺花擋㡓氈每條一元八
德國紋皮男裝鞋每雙六元八角半
摩登穿底女皮鞋每雙五元二角半
格子花呢每尺一角八分
絲葛襪三雙八角半
廿塊裝肥皂每箱九角半（送買一）
雙毛提花浴衣每件二元一角半
德國謙信痰盂每對四元八
白牙筷十雙七角半
幼線女裝短袄每條四角

永安公司

春季大減價念一天

香煙部
五十枝綠妹牌
海來夫雪茄每盒二元八角半
德國克羅咪打火燈每只二元七角半
國貨新式香煙盒每只八角半

南貨部
大盒鷄蓉麵每元十三盒
國產新冬菰每斤一元七角半
各種南腿南風肉減價期內八五折

線衫部
上等花袖薌紗汗衫每件原價二元五角半價一元二角半
景綸錦坤衫每件八角

化粧部
大號百花爽身粉兩聽一元二角
固齒玉牙羔每管六角二分

疋頭部
國產美美葛袍料八尺一元
印花華而紗一丈一元
永安廠嘉禾本色細斜一丈五尺一元
老牌藍龍漂布每疋四十二碼十五元

文房部
永安上等信紙每元六本
永安牌大號三十二兩裝墨水每瓶七角半
隨送美靈登四兩裝玻璃瓶墨汁一瓶
（限賣三天）

嫁後猶抱獨身主義

——神秘的少婦不容於家庭——

焚香明心跡

兩親家大起衝突

兎父受累汪小姐獨除成見

當塗訊、縣屬黃池鎭居民汪彩章、現年五十二歲、曾開布號、二十年大水時停閉、近來擺設布攤、次女秀珠、年二十一、截髮時裝、貌殊昳麗、惟崇信基督敎、八歲時與同鎭鴻太布莊焦朝震訂婚、朝震年與秀珠同、素性敦厚、爲讀書不成、乃棄學營商、去年九月十三日、方始完婚、小夫婦情感彌篤、但秀珠雖與夫同床、從未解帶、有時朝震有所要求、秀珠則以自殺相嚇、致五月來仍爲名義。夫妻。朝震感痛苦、稍露言於其母焦王氏、其母比爲設計、請鄰媼遊說秀珠、卒不動、致婆媳間惜感破裂、焦母爲後嗣計、出秀珠、遂於本八日商介朝震、邀詣紳上及鎭人胡秋帆等、在朝震之兄所開之元吉泰雜貨店樓上焦王氏臥室請鈕汪彩章、會商離婚事件、焦王氏謂秀珠既無隱情、又能夫事其子、不解衣就臥、恐係石女、並痛汪短護其女、養成。固執。之性、汪無言講、一時情急、購香焚拜、以表心跡、詎焦氏迷信、見汪在其臥室燒香、以爲不祥、致起衝突、繼起動武、而焦之店夥、羣上前相助、幸胡秋帆等架護下樓而去、時適有黃池小學敎員方長楚。許文浩二人、路經其地、被王氏喚入評理、在人羣中被認爲汪家來尋鬪者、扭之毆打、受有傷害、經鄰人力救而止、事後雙方親友、調解不成、十九日雙方先後來城、向縣府請求。驗傷。提起刑事訴訟、二十一日庭訊、證人俱到、朝震當庭陳述結婚以來、秀珠從未解衣同臥、請求離異、秀珠則供、其婆常施虐待、嫌我家貧、欲爲其子重娶、故非出我不可。汪與焦氏證人等亦互有爭辯、訊畢、諭刑事部分不起訴、民事當庭和解、秀珠隨其婆返家、雙方具結、嗣後不得再以上情事發生、二十二日朝震挾着其母歸、秀珠則精神失常、私語人曰、「吾非有所希圖、乃覺世人惡濁、抱獨身主義、留得清白之身、侍立上帝之傍、今余恐老父受累、迫於如此、失信於上帝、將爲永久罪人耳、」

滅痛 "Mytone"

化學合劑
不含毒質
牙痛胃痛
痛經痛風
服一二片
立即止痛
大瓶一元二角
小瓶六角五分

上海中法大藥房發行

項松茂

今日在四明公所設奠

實業界聞人項松茂氏、因九一八後參加愛國運動、爲日人所嫉視、遭敵慘害、遺骸未得、其家屬以衣冠、成殮、定於今日在本埠民國路四明公所設奠、項氏之死、不僅爲我國工商界之不幸、亦係爲國犧牲、足資我人之景仰也、

（項松茂遺像）

兩浮屍

——一是老人一中年——

昨日下午一時許、吳淞救生局巡船、在砲台灣海濱撈獲男屍一具、察得該屍年約三十左右、和尙頭、身上祇穿藍條子白絨短衫、藍布單袴、衣袋內檢出木質圖章一方、上刻（李廣成章）四字、未知是否即係死者之姓名、惟該屍面貌不可辨認、似落水已久者、當由吳淞積德善堂收殮、暫埋義塚招屬認領、又昨日下午二時許公和祥碼頭浦江中、浮起男屍一具、年約六十餘、身穿黑色直貢呢夾襖袴、由救生局巡船撈起、在衣袋中搜出中山表一只、別無一物、形似落水身死者、

知味觀土產部

宓孔萬飄眞龍楓昌現火阮各雞百
大鳳隆香雪井橋化批肉社色蝦菓
昌春棧齋舫新炒野熟夾陳杭包大
旱宮南茶蔣芽香胡蔣沙太網子油
煙粉肉食腿茶框桃腿粽彫醬餃包

樓上西湖佳酌杭式麵點

南京路石路口　電話九〇二四〇

蒙城發現之古物

——銅鏡寶劍瓦瓶等等——

一部份運省陳列圖書館

蚌埠訊、皖北蒙城縣第六區齊山地方、上月發現古臺、被地主蔡連元掘獲寶劍銅鏡等古物多件、一時轟動全蒙、茲聞此項古物掘出後、均被蔡連元攜回家中、視若拱璧、迄未報告官家、旋被安徽省政府聞悉、認爲此項古物、有保存之價值、特令飭蒙城縣政府、就近追究、解省陳列、旋經縣府追獲古物一部份、計銅鏡一面、寶劍一口、（已殘斷）古磚一塊、瓦壺一隻、陶片五塊、破陶器多件、古錢二枚、共二十五件、一併派員解省、函悉皖府已將上項古物、送省立圖書館陳列、以資保存云、

車輛肇禍

死傷兩人

昨晨八時半許、有一輛一二九四號牌之卡車、滿載貨物、駛行福煦路上、突有一常熟幼女王三囡、不及閃避、猛撞倒地、車輪輾過頭部、頓時腦漿迸出、氣絕身死、旋有崗警聞警前來、當將死者車送同仁輔元堂驗屍所、候請法院檢驗、肇事卡車則帶入捕房發落、

昨晨九時許、行駛中華路間之三路圓路電車、當行駛至大東門時、有一住大東門外坍基橋二號屋中之周雲生年四十九歲浦東人、被電車撞傷面部破開、而右膝亦碎、即由警趕至將周車送上海醫院療治、聞傷勢頗重、

與婆口角

媳婦服毒

在輪船上爲夥友之甯波人李墨耕、年二十八歲、娶妻王氏、年二十九歲、住於小東門大生弄二一五號、昨晨八時許、李王氏與其婆婆發生口角、一時憤用酒和生鴉片煙吞服、於九時發覺、命送上海醫院療治、中毒頗深、生命危殆云、

●●●中華齒防會成立●●●

本市江西路口寧波路四七號三樓中華齒牙防護會、籌備完竣、定於今日（五月一日）宣告成立、開始徵求會員、敬備茶點、歡迎各界參觀、並於是日贈診一天、或檢查齒牙、或免費診療齲齒、各贈一張、以資紀念云、

●●●●民生勞工專號出版●●●●

中華民生改進社出版之民生半月刊、向重民生實際問題之研究、發行以來、頗受社會之歡迎、本年又發行勞工專號、於本日勞工節出版、欲購者可逕至梧州路慶雲里十六號該社接洽、訂閱一年只收印刷費洋五角云、

●●●●周壽祥醫師應診●●●●

周壽祥醫師畢業於德國之漢堡大學、得醫學博士學位、精治外科兼內科皮膚花柳、茲應上海西馬路中西大藥房之請、自五月一日起於每日下午三時至五時在該藥房應診、第二診所在新閘橋泗涇路正名里、每日午十一時至三時門診、電話三一四〇七

●●●●●兒童科學雜誌出版●●●●●

本埠四馬路新中國書局、爲普及兒童科學起見、特組織兒童科學研究社出版兒童科學雜誌、創刊號已出版、內容豐富、定價低廉、預定全年二十四期一元五角、半年八角、

●●●●●隆昌公司擴充●●●●●

上海蒸克路隆昌公司、因鑒於我國醫師應用器械、大半採自外貨、特由鍾育賢君悉心研究、專門製造各種醫療應用器械、質地堅固、售價低廉、茲聞該公司因營業發達、擬將分廠合併、另謀擴充計劃云、

小說 春城歌女（一八五）

（李薰風）

第五回　冷月淒芳闌珊疑活　喚涼喧鬧市燈火如龍

連吉慶鬧到這時候、才看見田夢北在旁邊站着、急忙把醉眼一斜、垂手肅立道：「田大爺、您可別笑話、我今天又破戒的喝了酒啦。我酒後無德、說了甚麼、全不記得、對不對的、您多担代。」田夢北祇好糊糊着、說聲不敢。連大奶奶一把就將連吉慶拖進門去、說道：「你快去睡覺、別獻你的現世寶了。」那連吉慶吃這一拖、就跌跌跌跌的、東倒西歪、撞進門裏去了。連大奶奶回頭又扯住田夢北的衣袖、往門裏就拉道：「田大爺、你這還客氣甚麼、跟我到院裏來罷。」田夢北嘴裏還說着：「你們回來的回來、睡覺的睡覺、我進來吵你們、那是何苦呢。」一腳下卻也不由自己、抬腿就跨了進門。那連大奶奶又一回頭、搬進那板凳和茶具、一下子就關上小洋門、推着田夢北、進到北房去。笑道：「是鬼的歸墳、是神的歸廟、我們各自找地方、閉眼睛、忍一忍、天就亮了。環兒、你跑進去、就不出來了麼、你看看、誰進來了。」話言未了、那連玉環在裏間屋、隔着一層薄綢門帘、嚷着道：「媽媽！甚麼甜大爺苦大爺的、別往這裏讓呀、人家換衣服呢。」連大奶奶才在外間、摸着黑、拉一隻椅子、讓田夢北坐下了。笑道：「這孩子半夜回來、又換甚麼衣服、眞是瞎胡來、您坐下、我瞧了她去。」田夢北這時候弄得進退失據、好像成了一隻木偶、任人玩弄、坐着不敢再響、連大奶奶冒猛子掀帘進去、那連玉環呀的一聲就叫出來、連大奶奶忙說是我是我、連玉環才又格格的笑了。她們母女在屋裏啾啾咕咕的、低語好久、那連大奶奶才端着一盞二號美孚煤油燈出來；這煤油燈一來、外間立刻大放光明、田夢北就坐不住了。站起身來也不知說甚麼好、祗對連大奶奶一笑、連大奶奶放下了煤油燈、也在他對面坐下。笑道：「我們環兒這就出來、回頭讓她搬到我們老夫妻的房裏去、騰出這個裏間、就讓田大爺你來睡罷。好在是秋天、夜不算很長、眯眯眼就過去了。」

先施公司

大減價廿一天

美國愛開牌一九三四年最新式五燈無線電收音機
每具特價一百廿五元
無線電部

茶部
南足一磅裝紅燒牛肉　四聽九角半
福建肉鬆　五聽九角
興記誠奶油蛋捲　每聽八角

罐頭部
首都大只鴨肫肝每元十只加送大只
3P. 馬寶山奶油梳打餅乾　每聽一元五角　買一聽送一聽

水瓶部
二磅本牌保暖熱水瓶每只一元
另贈八兩本牌祁門紅茶一盒

汗衫部
特別賤賣品
天鷺花袖最細蔴紗汗衫每件一元九角半（送買一）
本部連日所售賤賣品佛頭即告售罄請早

疋頭部
俄國花布五碼一元
條子華達呢每尺九角
純毛法蘭絨每尺一元一角五分

先施一元商店
第一分店　公館馬路新橋街東
第二分店　霞飛路馬斯南路東
大贈品
大減價

男女結婚禮服出租

亨利洋服公司

哈爾士六零六

實驗白濁丸

保險除根永不復發當日見效二盒斷根

三小時見效

吳良石醫師

永安藥房

可怖的摩登女屍

發見於常熟江濱 自盡或失足未明

常熟訊、本月二十八日下午六、區東周北市、滙江濱、發現一無名女屍、裝束頗摩登、仰臥於一小港汊之旁、屍體已浮腫、面呈青灰色、年約二十餘歲、口張、舌外伸、雙目瞑、耳目口鼻間出血水、兩手掌表皮已脫、截髮、上穿葉青色夾袍、四周圍有雙黑邊、外面罩陰丹士林布長衫、再外穿一米色小袖羊絨毛衫、下着絨袴、足登方頭皮鞋、附近鄉間均無此摩登女郎、自盡或失足、頗難臆測、現該管公安分所已派鄉丁看管、一面電呈縣府、下鄉檢驗、

革履西裝・少年旅客自盡

死於經濟窘迫中 身藏照片一女子 結合未久

法租界八仙橋西首麥高包祿路二十二號泰安小旅館、於上月二十八日下午五時來一西裝革履口操本地音之少年旅客投宿、據自稱姓名爲劉生福、年二十一歲、浦東

高橋鎮人

業南貨生意、攜有棉被一條、方籐箱一只、由茶房領至樓上開一號房間、劉即交付房金洋一元、安置行李後、即返身出外、至午夜回至該旅館睡臥、直至次日下午二時

尚未起身

由茶房戴阿三上樓叩門、呼之良久、寂無聲、心知有異、乃撬開房門入內察看、詎劉早已死於牀上、屍體冰冷、遂報告法捕房、派探前往調查、在死者身畔衣袋內抄出鉛筆書寫絕命書一紙、上云、因失業受經濟壓迫自殺、囑將所遺之

行令焚化

屍身報請善堂埋葬等語、又有死者與一女子合攝之照片一張(見圖)、背後書孫生福王彩鳳結合時攝、民國二十三年三月字樣、但檢視籐箱、空無所有、死者口吐血沫、知爲服毒、堆搜查房內、並無毒物遺證、當將尸體車入同仁輔元堂分堂驗尸所、因

杳無家屬

於昨日上午由捕房報請第二特院首席檢察官陳□三偕醫書記官蒞所驗明死者委係生前服毒身死、向茶房戴阿三訊問發覺經過後、諭將尸身交同仁輔元堂埋殮候屬領、

前無錫公安二分局長劉倬民妨害公務

將提公訴不准交保 劉妻聞諭失望放聲大哭

無錫訊、前公安二分局長因私了土案、經人向省府控告、派員調查屬實、令飭嚴縣長將劉撤職、詎劉倬民接得撤職令、竟抗不移交、其夫人文蓉貞於總局派員前往接收時、並出言侮辱長官、後嚴縣長因劉倬民夫婦有妨害公務嫌疑、遂派警將劉倬民夫婦逮捕、解縣移送縣法院訊辦、而劉倬民夫婦被捕後、又牽涉前蘇民政廳長辜仁發夫人李淑芸、旋因李淑芸犯罪嫌疑不足、故准保釋出獄、經過詳情、迭誌本報、昨日縣法院檢察處對於劉倬民妨害公務案、又開庭偵查、並票傳現任公安第二分局局員嵇亞屏到庭質訊、嵇亞屏稱、總局派員來接收時、劉倬民不在局中、文蓉貞有無侮辱長官情事、因不在場、故不敢說云云、繼即詢問劉倬民、婦、劉曾當庭要求交保、錢首席即謂對抗不交代妨害公務部份、已有證據、不日即將提起公訴、所請交保、礙難照准、文蓉貞聞諭不禁悲從中來、放聲大哭、至五時即行退庭、檢查官諭司、劉倬民夫婦還押、

天天土產公司

今日大犧牲醬菜

什景菜 每聽一角五分　羅卜頭 每聽一角五分
甜醬瓜 每聽二角　芳薑 每聽二角五分
蘇州燻青豆 每斤一角　廣東荔子 每斤五分
長沙菌油　愛羣蜂蜜　高郵鹹蛋　鎮江菌油　牛莊蝦瓜
北平彩蛋　長沙辣牛肉　西湖藕粉　平湖糟蛋　溫州肉鬆
常熟醬鷄　江灣醬油　蘇州乳腐　蘇州醬鴨　天津蝦油
海州蝦米　海寧野味　鎮江滴醋

地址 浙江路偷鷄橋　電話九三〇二四
電話購貨 隨接隨送

他妹的床上

問、你與王鑑周好否、答、因他靠氏子女、故感情甚好、問、你有無個水女代他剪脚甲、答、有、並非剪脚中、祇係代他剪雞眼、問、王鑑周是否在你家、答、是、問、你在公安局供與王鑑周通奸、[illegible]、答、無、問、是時你有無[illegible]、答、並非照蚊、官問[illegible]、答、余愛蓮若干年、答、已識二年、因余父在此居住、相識、

在何處被捕

問、何時被捕、答、三月廿一日、問、何時、答、晚上十二點、問、你房門、答、民房門、問、余愛蓮可照蚊否、答、代民照蚊、問、他代照蚊時、你在床否、答、在床睡着、問、你被捕時、有警察幾人、答、[illegible]、問、你被捕時、你搗[illegible]、答、是、問、余愛蓮常否、答、是、問、余愛蓮與你[illegible]

照蚊抹眼藥

問、答、刺雞眼否、答、係照蚊帳、則有之、因他能照蚊、叫他揉眼藥剪雞眼、問、你坐過他床口否、答、是、官問黃慶輝、你捕被告人時、有警察在場否、答、有巡官警長、問、門已開、警察何能來、答、民帶巡官警察开伊門入、問、你捕他時在何處、答、在王鑑周床上捕他、問、在何時、答、晚上十時、

此

案本地社會上非常注意、而黃慶輝以被告人王鑑周、身爲學界、竟敢通誘奸人妻、其犯罪與意甚深、對於公訴部份、請求法院加重處罰外、並附帶民事訴訟部份、原告人請求判令被告人賠償婚姻名譽損失等費五千元云、

杳無家屬

豐裕綢莊與仁裕綢莊脫離分居

[illegible]

楊妹妹

死有餘幸 談笑自若

亦知缺乏家庭教育以致誤入歧途

▼在楓涇就擒之後▼

▲自作自受▲

嘉善訊、太保阿書羽黨僞團長楊妹妹、近又擄帮、在小蒸洗刦、日前始被水巡隊在楓涇擒獲等情、已詳昨報、聞楊及同黨張金生・阿張・郭嘉生就縛後、即由費公俠隊長帶至新華旅館、開元號房間研訊、據楊供、年二十九歲、於九年前**拜猪獺阿美爲老頭子**、共做過大小刦綁案六十餘起、手中花費有四萬金以上、自猪獺阿美伏法後、即匿跡滬上、將三年、此次擄帮、被推爲首領、搶刦小蒸鎮及其他鄉村案數起、現在被獲、實天網恢恢、死有餘幸、所有槍械子彈金錢、均在姘婦三娘子處、共有盒砲長槍九支、子彈多發、有槍八支由沈駿經手、寄於小蒸**保衛團團長曹榮甫處**等語、即加鐐羈押外、晶夜派隊至小蒸、查拘曹榮甫、獲匪楊妹妹等亦二十九日快車解松江訊辦、在楓涇車站時、楊妹妹談笑自若、向人云、「我自己缺少家庭教育、所以誤入歧途、作土匪的勾當、勸諸位好好的用功讀書求學、休要學我的樣兒、我自作自受、犧牲性命是沒有關係、今天既被獲案、遲早終是一死、」趕往車站圍觀者、人山人海、

風流案轟動廣州

學校訓育主任被控誘姦人妻・公開審訊

「同居」之愛 親暱有似夫婦

廣州訊、本市芳草街四十二號婦人余愛蓮、與省立第一職業學校訓育主任王鑑周、在學內相姦、爲其夫黃慶輝查悉、會警將二人拿獲、移送法院訊辦、案由檢察官依法起訴、移送簡易庭審判、昨(廿五)日下午二時、該庭推事張永成傳訊此案、社會人士咸欲一睹廬山真面目、故至下午一時、即有數百男女、擁擠法院、中山學生界婦女界爲最多、惟至開審時、推事以此案爲姦淫案件、對於社會風化攸關、特令法警佇立庭前、禁止入內旁聽、以致一般旁聽男女、乘興而來、敗興而返

◇◇審問◇◇

至下午二時十分、推事登庭、即提刑事被告審訊、是日告訴人黃慶輝、乃延律師黎浩潮出庭代理控訴、被告人則延律師黃俊傑・張偉雄・趙豐龍出庭辯護、查是日王鑑周身衣灰藍絨西裝衫、白斜西褲、足登革履(見圖)、當提堂時、異常

、黃慶輝初甚貧困、他見氏衣服華麗、向氏求婚、他事後將氏遺棄、氏並無通奸、不過有供耳、問、被捕時你在何處、答、在王家廁房門被捕、問、將捕時有警察在場否、答、有、問、王鑑周在何處被捕、

◇◇口供◇◇

是日口供、探得者、約略如下、官問、余愛蓮你屋有幾租與人住、答、前租與左姓住、民十九租與七林住、王林係王鑑周叔、問、王鑑周在此住否、答、放假始到住、問、檢察官起訴你明白否、答、直至四時許退庭、

花會失風發生械鬭

斜橋江北帮領袖 楊長仁等多惟敵

兩證人聲稱 在場目睹 大塊頭打倒拳師

向在斜橋一帶開設花會聽筒之江北人楊長仁(又名楊大富子)收有徒弟甚多、在該處堪稱江北帮領袖、去年花會失風、楊查悉係江北人呂文才放風、因之結成仇敵、上月十八日晚間、各邀黨羽在杜神父路明樂戲園門口**械鬭**、當有拳術師天津人沈步雲行經該處、因與呂文才相識、遂上前勸解、竟被楊誤認爲敵、以鐵棍擊破腦部、嗣沈由其家屬車送寶隆醫院求救、因傷重身死、沈臨死時、曾對其妻沈唐氏云、凶手係大塊頭楊某、該案發生後、法租界巡捕房飭探先後拘獲凶犯楊長仁及嫌疑犯朱軒楊長發與呂文才劉富貴、因呂文才等亦受傷在廣仁醫院醫治、故法院未進行審問、楊長仁**被捕**後、深恐罪實難卸、囑其家屬請聞人出面調解、願出洋二千元給死者家屬、死者之妻不願以二千元了渡沒夫寃、致和解未成、該案昨由王庭長偕同王檢察官升座第一刑庭、命提各被告到案、首由捕房律師陳述案情一過、訊據楊長仁供、出事之日、事前不知情、事後前往觀看有之、以前與呂文才爲賭博稍有怨恨、又據呂文才供稱、去年楊大富子所經營之花會聽筒出毛病、他以爲是我**放風**、上月十八日晚間、我到明樂園去看戲、不料他叫徒弟楊長發朱軒等打我、楊長發以斧頭砍我的腿、楊大富子以鐵棍打我肋骨、均有傷痕可證、又據劉富貴供稱、楊大富子喊人把我拉住、他將沈步雲推到明樂園門口、舉起鐵棍、對頭部亂打、以後他又過我拿鐵棍、以實他房誤認爲兇手、嗣楊長發朱軒均供**打傷**並未還手、旋據證人周慶瑞單龍生等相繼證稱、向在製造局路某布廠爲織布工人、上月十八日晚間赴明樂園看戲、看見大塊頭(手指楊長仁)身着短衣、手持鐵棍、打倒一個着長袍者(即沈步雲)、王庭長曰、爾等證言確實否、周慶瑞等均稱確實、如庭長查出虛話、願受**鎗斃**之處分、王庭長遂命兩證人具結後、由尸妻沈唐氏供述其夫被害情形、並稱在最近有某舞臺老闆出來調解、要求出二千元了事、但我不能以二千元賣丈夫一條命、請法官辦楊大富子等罪、還要賠償我一萬七千四百元養老費、及六百元治喪費、楊大富子之辯護律師王士宗起稱、本案由顧某出來調解、他自己願意墊出二千元、與當事人無關、訊至此、旋由捕房律師及被告等辯護律師與檢察官辯論良久、王庭長宣告終結、被告等還押、定五月七日宣判、

李學信暴斃情婦家

病死 隱情有果 生前曾服毒

甬人周善根、三十三歲、向在江天碼頭鮮魚公所內充當茶房、家居城內光啓路一〇七號新益豐煙兌店樓上、其妻陳氏、現年三十歲、素性潑辣、日甚淫蕩、去歲夏間、該氏與附近無賴南京人李學信姘識、最近李因善根返籍、遂常居周家、與氏尋歡、不料前日中午十二時許、李忽身死、經人密報該管一區二所、派警馳往調查、詎李之屍身、已經該氏私運前往九畝地劉玫弄七十三號息影公所、乃將該氏帶回所中、由劉所長詰訊、據供學信之死、實係病斃、惟因此案情節離奇、事關人命、即飭暫留、一面飭地甲投報地方法院請驗、昨日下午三時許、奉委謝檢察官偕同檢驗員蒞場相驗時、屍屬請求免驗、檢察官不准、乃依法檢驗得死者李學信、現年二十五歲、又名葉阿二、委係生前服毒身死、當即填就表格、並命死者家屬取具切結、備棺收殮、驗畢返院呈復、一區二所遂將陳氏連同原告李明松(死者之父)及其妻王氏子學智等、一併申解市公安局核辦、

遭女友鄙棄

陳樹棠服毒求死

本埠美國領事署內有一接電員華人名陳樹棠者、年二十、紹興人、每於公餘、輒作歌台舞榭之遊、日久識一女友金峰、我我卿卿、情意甚洽、詎近來金女發覺陳之秘事、遂恥與陳爲友、乃絕跡不同陳遊、陳受此刺激、於前晚開就四馬路吳宮飯店四百〇九號房間、吞服毒物自殺、當被茶役發覺、送入醫院醫治、

包飯作主遭攔刦

流血 不能追…不能抓……

戳傷手和腿

南市車站支路五十六弄六號永記包飯作老闆朱和尚、於昨晚七時半、前往附近洪昌綢廠收到包飯帳洋六十七元、正欲返家、路過車站路、突遇盜匪兩人、攔路搜刦、當將六十七元完全刦去、臨行時恐朱追喊、竟出刺刀、向朱猛刺兩下、一在右腿、一在右手腕、痛極倒地、不省人事、後經二區崗警舍見、將朱送入醫院醫治、

恭王府花園

何其鞏賞花暈倒

一時賓主異常驚駭 經診治後始漸恢復

北平訊、西城三座橋恭王府花園、海棠花開、極爲繁盛、特爲一般名人文士素所稱讚、該府現以海棠盛開、特於昨日(二十七日)下午三時、柬請平市各界名流前往賞花、同時並舉行茶會、屆時如約前往者二十餘人、席間賓主暢談甚歡、正飲間、政整會秘書長何其鞏、忽然昏迷倒地、閉目不語、一時主賓驚異非常、除一面以電話通知何氏私寓報告外、並電告普仁醫院、聘方石珊及克禮等急往救治、少頃何夫人趕到、何口吐稍蘇、並吐出痰沫甚多、當時即飭人將其抬上汽車、送回私寓調養、何氏抵寓後、方大夫及克禮等均已趕到、時何之身上、現有殷殷紅點、當時均以係腦充血、經醫生研究後、證明不確、當由醫生驗斷後、已無危險、記者昨向何寓探詢、據何夫人談何氏日前曾患感冒、又兼連日公忙、時時感覺頭暈、本日被邀前往賞花、又因勞累致行昏迷、本人聞訊趕往、到時業已蘇醒、回家後、精神已稍恢復、據醫生表示、休息三四日當可復原、用時體溫不甚高、計體溫爲三十六度八、脈搏九十、經過均甚良好云、

暗殺正兇定罪

瑞記小賭台中 搶十利益不均

周阿坤致遭殺身之禍

住浦東仁濟路五十號江陰人曹阿坤、向在輪船碼頭爲更夫、若暇呼盧保險、曾於廿一年六月廿八日上午三時、在法租界小東門外民國路七十八號二層樓瑞記小賭台內作雀戲之際、突被仇人數名、圍上開槍轟斃、案發後、由法捕房網獲兇犯兩人徐長發一名、解送第二特院、訊明判處徒刑十三年、暨送安徽第二監獄執行在案、惟據徐供出由在逃之小喜子即陶昌永●汪在咸阿虎●小台州●小狗子●毛生●唐下臻等同往槍殺不諱、至上年五月間、由尸妻曹殷氏在虹口塘山路與正兇小喜子陶永昌(今年三十五歲、鎮江人、案發後避居東西華德路隆慶里二六一號)遇見、即鳴捕將陶拘押虹口捕房、移送法捕房、解送第二特院起訴請究、經李昌升推事迭次提審、陶狡賴不認、案經歷年、近由法院派警赴院質、陶始供認、因曹吞沒搶得賭洋四千元之嫌、故懷恨出黨殺之等語、業已宣告審訊終結、昨日官判之後、捕房將陶解院、由李推事宣判一陶處徒刑廿年、褫奪公權十年、判畢陶狗改押看守所候示、

嘉興人遊滬 客中自殺

李仁伯服毒不救 原因未明

嘉興人李仁伯、年念七、於本月十七日自原籍來滬游、投福州路松江旅館開二十九號房間寄宿、該號房金每日大洋六角、當時先付洋五元、自書姓名如上、自後每日必出外、歸必深夜二三時、前晚今夕於深夜歸寢、茶役尸習見、開門無疑慮、仍爲之開門、李入內後、旋即安臥、迨至昨晨、茶役在外自該號房內似有異動、當即啓門入內察看、見李臥於床上雙目緊閉、口作呼呼聲、且略有白沫噴吐、唇現黑圈、推之不醒、知有異、當即報捕、車送醫院求治、經醫生斷爲服多量生雅片、灌救無效、延至下午三時斃命、並無遺書及遺物、故原因未明、

懷孕痛苦？

少婦浣衣暈倒 醒後自刎以死

○房東一聲驚叫自時已不及救

山陽人王殿卿、年二十六歲、住居浦東老白渡同春福後街二十九號草棚內、向賴做小工度日、妻劉氏、與王同庚、自幼過門童養、於二十一歲時成婚、夫婦感情頗爲融洽、最近劉氏初次懷孕、時作吐嘔不適、昨日上午十時許、劉氏正在家中洗衣、不知如何、忽然向後**暈倒**、其時乃夫尚在外面做工、家中祇有一表叔張氏、見狀大驚、急將劉氏扶至牀上、始漸蘇醒、張氏乃代將衣服帶至浦邊洗滌、至十一時洗畢回家、突聞房內有**悲呼**聲、迨入內探視、見劉氏已行自刎、頸項內鮮血直流、開口、身旁遺一菜刀、刀上盡係斑斑鮮血、狀極可怖、劉氏旋即氣絕身死、張氏惶急萬狀、立即奔至碼頭上、將伊夫**喊回**、投報三區一所第一派出所、由警長朱政權察驗一過、以案關自殺、即呈報楊所長、傳諭地保楊振卿報院驗屍、至死者究因何故自殺、據乃夫猜想、因平素夫婦感情甚睦、恐伊感覺懷孕痛苦、以致厭世、但據觀衆推測、以劉氏在洗衣時、曾一度暈厥恐係另有意氣在而云云、

毒打姨婦之子

鄰人不忍報警拘究

車站路德潤里七號紹興人朱小一、年已四十餘歲、嘗爲鈍爲生、因妻死、是以與一同鄉中年婦人王氏姘度、該氏帶有拖油瓶子朱小牛、年十九歲、乃朱以小牛食量頗宏、自己小本生理、平添一飯囊、心殊不樂、故事凌虐異常、終日必以爲吃飯之報答、稍有不遂、鞭撻立至、痛苦異常、乃母遇此暴夫、亦惟飲泣而已、然鄰居側目、昨晨又因細故毒打、爲鄰居報警拘入二區、連同傷孩送地方法院驗辦、

寡婦爲爭產投繯叔處

滬西大陽轄境極司非而路康家橋(即金司徒廟)已故本地人夏關福、稍有家產、遺下四子、長名木林、次妙根、三祥林、四全林、雖未分家、但已分食、長子木林早已故世、遺下寡妻葉氏(現年五十三歲)及二子張根張二、皆已有室、現均在其二叔妙根開設之靜安寺路哈同花園對面永昌五金號爲夥、不意最近爲家產問題、時起糾葛、寡婦葉氏因要求析產不遂、昨日上午八時許、竟在祥林屋內自縊身死、一時四鄰議論紛紜、葉氏老母在該處北葉家宅聞耗趕來、撫尸痛哭、即報告該管警區備查、一面由地保報請法院相驗、

常州奇事

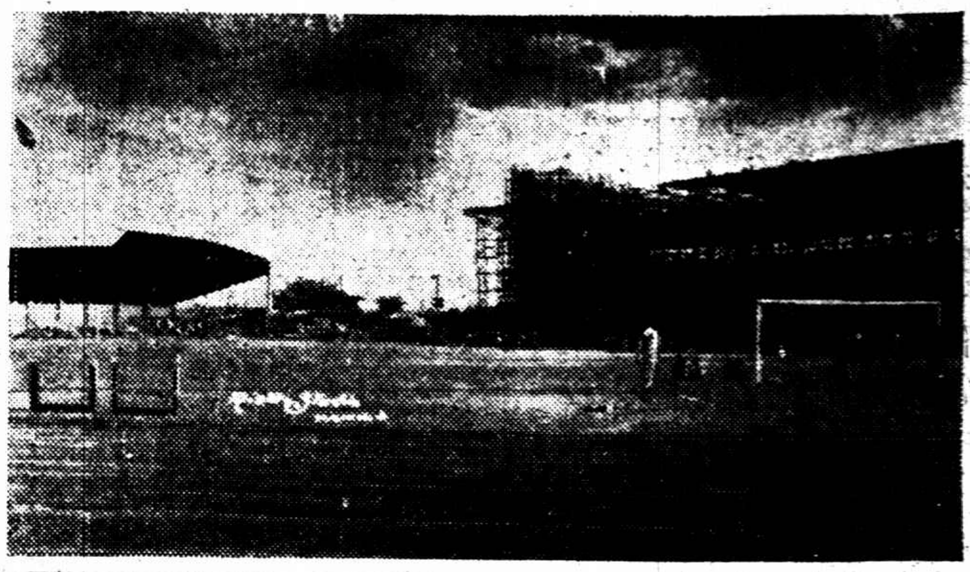

本屆遠東田徑場 足球比賽亦在此場中舉行、該場可容一萬零六百五十二人、（馬尼拉中華照相館攝 棠傑寄）

楊猴小匪竄察西

孫部編遣共用二十二萬

門炳岳返平談

○北平三十日電、門炳岳三十日晨由包頭返平談、孫部編遣、共用二十三萬、遣散者除全開號、繳槍萬二千枝、機槍迫砲大砲二百二十門、三十日由包頭啓運來平、楊猴小匪全竄察西、擬經西蒙繞赴察東投僞國、正由察綏軍會剿、

長蛇圍護 垂死女孩

野犬數頭環視欲噬

常州三十日電、本埠東門外水門橋河下北首有停泊之船一隻、該船主陸慶文、泰興人、年三十六、船停該處已有七年之久、向以賣柴爲生、其妻陸施氏、年四十、生有男女各一、女名阿大、年十七、已在布廠作女工、男孩年甫三歲、尙在哺乳、陸施氏於本年廢曆正月間從北鄉掏回甫生三個半月女孩一口、擬俟長大成人、作爲童媳、惟該女孩亦在哺乳之時、缺乏乳汁、以致面黃肌瘦、疾病時生、日前晚間該女孩病勢突然垂危、祇有奄奄一息、不料陸施氏手段毒辣、在該孩未氣絕之時、卽取蒲包一只、將其藏在包內、當夜拋棄於該處附近已經挖去棺木之塚內、三十日上午十時許、有向業賣菜小販周增寶路過、突聞該塚內有小孩哭聲、卽趕前往視、見塚內有長蛇一條、長約丈餘、圍住該女孩蒲包四週作守護狀、塚上並有野狗數頭、似欲噬入吸食該孩、菜販目此狀、卽飛報崗警、立卽報告公安第一分局外駐所、派警前往該處、長蛇已無蹤、警士將蒲包女孩帶所、並拿明陸施氏所業、將氏拘所訊究、一面將女孩送城內救濟院留養交乳母扶養、一時轟動全城、莫不稱奇、

常州白尙書墓奇事

西門在下院表示

對廣田解釋卜次聲明 認爲滿意卽此而止

發表英使與日外相會談情形辭甚簡單

倫敦三十日路透社電、今日英外相西門在下院發表關於四月十七日東京所發宣言之言論時、下院議席皆滿、旁聽席亦爲一般願與外交家及留心時局者所佔滿、英國人士對於遠東問題之大注意、可由此見之、外相首先聲稱、四月二十五日駐日英大使向日外相廣田作友好的詢問、先以在華均等權利及原則、九國公約已以極明白詞句担保之、向日本亦爲簽押此約者之一、英政府必須繼續享受各簽字國所共有之在華權利、不過協定所限制之權利、如銀行團協定者、或日本所有之特殊權利爲他國所承認者均除外、日方聲明中所表示之對華憂慮、不能適用於英國、英國政策旣以避免礙及中國和平與完整之危險爲目的、故

英政府不能承認日有權 單獨決定任何特殊舉動

如技術上與金融上之襄助可釀成此種危險云云、西門續稱、按照九國公約第一條與第七條、日本有權請其他簽字國注意中國境內危及日本安全之任何行爲、此種權利、已以保障給予日本、故英政府以爲日本之宣言、非志在侵犯他國在華之共同權利、或破壞日本自已的條約義務、今觀日外相廣田之答覆、可見英政府假定之不誤、日外相會確告英大使、日本願遵守九國公約之條文、日英兩國政府政策相同、日外相結語聲明日本繼續對於中國門戶開放之維持予以極大之注意云、西門繼答覆問話、謂日外相廣田之聲明、尙還明瞭、英政府將卽此而止、英政府決計就最大之範圍、並以國際合作之精神、襄助中國趨向和平與繁榮及趨向遠東和諧與好意之進步云、

附註 九國公約第一條條文、爲「除中國外、締約各國協定、㈠尊重中國之主權與獨立、暨領土與行政之完整、㈡給予中國完全無礙之機會、以發展並維持一有力鞏固之政府、㈢施用各國之權勢、以期切實設立並維持各國在中國全境之商務實業機會均等之原則、㈣不得因中國狀況乘機營謀特別權利、而減少友邦人民之權利、並不得獎許有害友邦安全之舉動」、第七條條文、爲「締約各國協定、無論何時、遇有某種情形發生、締約國中之任何一國、認爲牽涉本條約規定之適用問題、而該項適用宜付諸討論者、有關係之締約各國應完全坦白互相通知」、

日外務省決定中止發表 英使與廣田會談之內容

東京三十日電通社電、十七日廣田外相與林德萊英大使之會談內容、廣田外相本定今日公布、其後因英西門外長在議會之答辯、亦甚簡單、「日林大使與外相之會談、英美兩國亦已顯露聲明之眞意、故若無意外發展、日本當不發表、而與此時觀察、

◎東京三十日路透社電 今日聞外務省已決定不發表上星期四夜英駐日英大使林德萊之官方宣言全文、外務省發言人宣稱、彼認此事已告結束云、

宋哲元由察抵平

北平三十日電、宋哲元秦德純蕭振瀛、三十日晚五時十分抵平、定一日晨謁何、宋談、楊匪約二千圖竄察東、馮治安師在察西堵截、恐其西竄、故未進勦、李守信在長春逗留甚久、近始回多倫、日擬令李他開、但無法調動、察東日僞車時來時往、意在威脅、余何時赴贛未定、

津傳 日軍換防兵車 在中東路上遇炸

◎天津三十日中央社電、本月十七日晨四時、日軍若山齋藤與唐瀨部換防兵車、在中東路橫道河子站地方、被義勇軍預置炸彈炸燬機車及兵車數輛、官兵死傷甚衆、

拒絕第三國干涉中日問題

主要點爲作徐步穩健的工作

有吉與廣田重光葵會商對我政策

○東京三十日路透社電、聞外相廣田、外次重光葵、與駐華日使有吉會商對華政策、已獲完全同意、其主要點爲作徐步穩健的工作、以增進中日兩國間之關係、國聯或第三國如干預中日間之問題、應予拒絕、因日本無意侵迫中國之獨立、而日本且願中國之統一也、並決議第三方面之一切計劃、似是妨阻中日關係恢復常態者、應予反對、中日間各種爭案之解決、應由中日直接談判以成之、此節適用於兩國間政治經濟文化關係之釐定、

日將發補足的聲明解釋對華政策

東京三十日日聯社電、英國西門外相定於三十日在議會答辯日政府關於對華政策聲明之眞意、日外務省視其答辯如何、擬發補足的聲明、以掃除英國誤解、

今晨國外商電

紐約市場三十日電訊

	前日收	開盤	十一時	十二時
五月期棉花	[illegible]	[illegible]	[illegible]	[illegible]
十二月期棉花	[illegible]	[illegible]	[illegible]	[illegible]
七月期[illegible]	[illegible]	[illegible]	[illegible]	[illegible]
七月期[illegible]	[illegible]	[illegible]	[illegible]	[illegible]
五月期麥	[illegible]	[illegible]	[illegible]	[illegible]
九月期麥	[illegible]	[illegible]	[illegible]	[illegible]
七月期麥	[illegible]	[illegible]	[illegible]	[illegible]
美對英匯價	[illegible]	[illegible]	[illegible]	[illegible]

倫敦市場三十日電訊

	前日收	三十日開盤	收盤	[illegible]
英對美匯價	[illegible]	[illegible]	[illegible]	[illegible]
倫敦對巴黎匯價	[illegible]	[illegible]	[illegible]	[illegible]
倫敦標金市價	[illegible]	[illegible]	[illegible]	[illegible]
倫敦大條近期	[illegible]	[illegible]	[illegible]	[illegible]
倫敦大條遠期	[illegible]	[illegible]	[illegible]	[illegible]
倫敦橡皮（七月期）	[illegible]	[illegible]	[illegible]	[illegible]
七月期[illegible]	[illegible]	[illegible]	[illegible]	[illegible]
七月期[illegible]	[illegible]	[illegible]	[illegible]	[illegible]

冀魯嚴緝劉匪桂堂

◎天津三十日電、于學忠念九日接韓復榘電、劉匪桂堂確於日前在馬站岸乘輪去津、且攜有眷屬、請即飭屬嚴拿等語、于接電後、已轉飭沿海各軍警機關一體知照、又傳劉匪業已秘密抵津、但尙未證實、官方亦未接到報告云、

劉匪從犯鎗決四十九人

◎◎◎◎◎◎◎◎

濟南三十日電、省府今鎗決劉匪從犯四十九人、外有幼童六人、將給資送回原籍、

林靖殘部刦掠

○福州三十日電、林靖殘部、勾結劉春水林卓明池步雲等股匪、在永泰閩清邊境刦掠、

連城辦理善後

省府委林海爲連城縣長

◎福州二十九日中央社電、克復連城後、省府已委林海爲縣長、隨軍赴任、辦理善後、

蕭乾視察閩南

福州二十九日中央社電、省保安處副處長蕭乾、定二日赴廈轉閩南視察各區分處及所屬各團、職務由參謀余念慈代、

衛立煌將出發

福州二十九日電、蔣委員長電衛立煌、指示剿匪機宜、衛定剿匪會議閉幕後、即出發、

孔祥熙微感不適 留滬調養

◎南京三十日中央社電、滬三十日電、孔祥熙連日謁蔣、并視察各財政稅務機關、勞頓過度、微感不適、留滬調養、俟精神恢復、即赴漢、

韓復榘返濟

◎濟南三十日電、韓復榘三日晨六時四十分抵濟、此行四日、決與豫省商修劉莊險工、魯撥六萬元、先動工、

王正廷來滬

◎南京三十日電、王正廷昨夜由京來滬、王正廷昨來京謁汪、聞汪對最近日方所表示者、曾以法律詢王意見、談商約三小時、

美武裝匪黨多於海陸軍

贊成立法授權中央政府取締

美法長發表驚人言論

華盛頓十九日路透社電、司法部長克明士向參議院司法委員會發驚人之言論、謂美國匪黨有武裝黨羽、多於美國之海陸軍、克明士贊成立法授權中央政府、取締罪犯之活動、因目前匪徒之懲治事宜、由各州當局各自辦理之故、匪人在搶刦銀行後、越過州界、卽可暫時逍遙無事也、克明士又陳說各匪黨之性質、謂托希黨以虐刑著聞、卡明黨則以亨福萊爲領袖者、則不如此慘酷、不致有割耳挖目等舉動云、現有一條、主張凡越州避捕者、以犯罪論、又司法委員會所考慮之提案、內有一條、主張凡搶刦聯邦儲備銀行或國民銀行者、照中央犯罪辦理、從前此種案件、僅視爲各州地方案件處理之、中央政府又提議凡殺害中央政府之人員者、由中央政府自行處理之、尙有一議案、主張凡收藏軍火者、須具指印、司法委員覺此種辦法過於嚴峻、故建議唯收藏機關鎗者、始須具指印、惟司法部長克明士則主張嚴厲辦理、蓋以快放手鎗亦爲最兇險利器、

美對廣田解釋仍無表示

華盛頓二十九日國民社電、日本希望美將許可結束宣言事件、今日似屬渺茫、此間日本人根據廣田外相解釋四月十七日之宣言、與日外相及東京其他官員前次申明之日本政策、實際雷同之說、因希望此日本外交史上興風作浪之一頁告一終結云、惟據此間表示、至於日外相上次向議會正式宣布之政策、及自中國割裂「滿洲」並一手造成「滿洲國」以爲既成事實、美國對之尙未表示接受、若干方面對國務院從未採取放棄史汀生主義之行動、表示深切注意、所謂史汀生主義者、即美國不承認以武力佔據之土地是也、此間表示政府官員主張「滿洲國」之地位及最近東京發表之宣言、均係終須作外交解決之公開問題、

◎華盛頓二十九日國民社電、美國外交政策協會遠東問題專家皮遜氏今日在其正式報告中宣稱「如中國之領土長被侵略、則將降爲小國、而爲日本所宰制」云、皮遜報告續稱、「日本最近侵佔滿洲與熱河、土地之廣、實與一八四二年英國併吞香港以來九十年間中國所失去之二百四十萬方哩相等」、皮遜報告復追述法在越南雲南及英在西藏之勢力、皮遜報告結論中稱、一九〇〇年以來、瓜分中國之趨勢繼長增高、非任何時期所能比擬云、

林主席接見澳副總揆

◎南京三十日電、澳副總揆兼外部長藍山氏、三十日晨十一時二十分偕駐京英總領事波朗、特赴國府覲見林主席、由外交部派員翻譯、晤談至十一時四十分、始辭出、藍氏下午四時謁總理陵、及赴靈谷寺明陵等處遊覽、

藍山昨晚離京赴平

南京三十日中央社電、藍山三十日下午三時率隨員雷毅德施丹迪費克遜貫通四人、隨外部交際科長赴中山門外謁陵、獻花圈、向總理遺像行最敬禮、繼入墓內瞻仰總理遺容、旋入城、參觀中央醫院、五時半赴中大校長羅家倫茶會、晚八時、汪院長在鐵部一號官舍歡宴藍山及其隨員、邀朱家驊于世杰羅文幹陳紹寬徐謨及外部各司長秘書參事等作陪、至十時盡歡而散、藍氏由鐵部官舍返惠龍飯店、稍憩、卽於晚十一時渡江赴浦口車站、登路局所備花車、外部派林桐實在站照料並歡送、藍等於一日晨一時四十分離浦北上赴平、約三週返滬、又藍山自澳洲攜來倭鼠及小熊標本二件、三十日送予中央醫院、隨藍山來華之澳洲新聞界代表穆來卡雷二人、三十日下午四時、由外部交際科長林桐實陪赴鐵道官舍晉謁汪院長、外部情報司長李迪俊並假國際聯歡社宴該代表等、

閩省舊縣收復

贛南匪巢龍子圩擊破

◎廈門三十日電、八十三師二十六日克上杭要地舊縣、潭總部得捷電、僞二十四師五千餘、佔正面、我軍主力抄襲、二十五日未剋佔舊縣左岸、二十六日晨全旅強迫渡河、完全佔領舊縣、匪向南退、追至雙溪出、再戰、匪敗潰嶺頭、二十七日自雙溪向通賢追擊、是役斃匪營長一、傷亡七百餘、我軍傷亡百餘、現追剿外、餘集結舊縣、構築封鎖工事、按舊縣在新泉西南、

南京三十日中央社電、軍息㈠贛南僞一三九各軍團及僞五軍團十三師被擊潰後、二十八日我軍佔領廣昌城、香爐嶂之僞十三師亦被擊潰、死傷匪約三千以上、俘僞團長以下五百餘名、久經匪踞之龍子圩、亦經我軍攻下、筠嶺之僞二十二師殘部、現向羅田逃竄、㈡贛西北僞十六師殘部在大小坑、現退布峽、㈢贛西僞十七八師主力在和山一帶、㈣閩西盤踞舊縣鎮之僞十四師經痛剿後、向南陽竄去、我軍已進佔舊縣、

匪堡壘擊破

會昌附近

◎香港三十日電、軍訊、距會昌二十里石螺岺、爲軍事重要地點、匪築有堡壘四、派僞二十二師防守、□□□□□□□團奉令進攻、將四堡佔領、擊斃僞參謀長指導員各一、連長二、排長數名、

大條縮一二五 美銀縮九四磅音

◎倫敦三十日路透社電、今日此間大條銀價見縮、近期十八便士八七五、遠期十八便士七五、較之前星期六日價、近遠期均縮一二五、又電、今日午後三時、倫敦對紐約匯價爲五元一角二分三一二五、美金一元合英金三先令十便士六六四、◎紐約三十日路透社電、今日此間銀市、遠期價爲四角四分、較上星期六日收盤、縮七五至九四磅音不等、

向日借欵千五百萬

作爲日窺西伯利亞之門戶

傀儡擬定哈市三十年計劃

◎長春三十日華聯社電、僞組織與日政府認哈爾濱爲北「滿」之中心都市、從前爲俄侵「滿」之要津、今改爲日窺西伯利亞之門戶、特別注意各種之政治經濟及軍事施設、日僞擬定哈市三十年計劃、其總經費二千二百二十萬元、其中五百萬元由僞中行籌備、不足之一千五百二十萬元、卽由日方借款、以此計劃盡歸日人獨占、不准第三國之投資、聞僞市長呂榮寰赴日之目的、在與日方商借此項借款云、

奧國會通過新憲法

正式成立法西斯國

◎維也納三十日路透社電、奧國今日通過新憲法、繼乃通過國會不復存在、開會之前、曾在聖斯台芬大教堂舉行宗教禮、總統米克拉斯總理杜爾夫斯及其他閣員均與禮、社會民主黨議員七十二人、被拒出席國會、議長當時曾抗議不經總選舉而通過新憲法、但新憲法卒以七四對一七票通過、於是反對者相率退席、而第三讀遂以全場一致通過之、

傀儡交還 降落僞境俄機

◎哈爾濱三十日電通社電、上次蘇俄越境飛行之蘇俄軍用飛機、現已決定返還蘇俄、故已於二十九日在牡丹江車站裝車、三十日運俄、「滿」國內「滿」俄親善之見地、特全除樸克拉尼站之封鎖、俾可直運蘇俄境內、

俄俱樂部啓封

◎東京三十日電通社電、據外務省接電、經「滿」國警察所封閉之「北鐵」沿線各地之鐵道俱樂部已於十三日除封、

經委會 籌設江浙絲廠

◎杭州三十日電、全國經委會蠶絲改良會現正組設江浙絲廠一所、爲從事改良國絲及推廣國外市場之基本、資本定百萬元、聞已由吳寶伯籌備中、

陳布雷來滬

◎杭州三十日電、陳布雷三十日午二時快車離杭赴滬、在滬稍留三四日、卽赴贛謁蔣、

留英學生開會

主對日應取決態度

◎倫敦二十日國民社電、留此中國學生今日開會、通過一議決案、主張國民政府對日挑釁、應取堅決態度、該議決案當卽達南京、到會者均簽名云、

時報上海號外

今日下午發行

服裝特刊

隨報附送 號外畫報（第一百十九期）

戲刊

明日下午出版

中國遠東足球隊 後天戰香港軍聯隊

華東隊員昨已由港抵滬

◎香港三十日電、我出席遠運足球選手、二十九日敗於西聯後、已略變陣勢、加入生力軍、定三日與港軍聯隊作練習賽。

華東隊員昨晨返滬

華東（即上海）足球隊未選上之隊員、日前由港乘輪北返、前日夜十二時船抵吳淞口、昨晨八時始登岸、據某隊員語老球迷卓別麟、華東隊實力甚強、聯絡亦佳、李惠堂動作甚快、仍不減當年之英勇、惟氣力稍差、當第二次與上海隊作戰時、李有彰大將球盤至華東門前、故意過門不入、蓋李與上海諸球員素有淵源、雅不欲攻球過多、否則華南當可淨贏一打、此次選拔委員、頗屬意於戴麟經與孫錦順、惜因事未能參加、徐亨在港表演尚佳、因華東時處被攻地位、乃時勢造英雄耳、李寗脚尚未全愈、表演難展所長、因入選之華東隊過少、故仍選李爲代表、乃面子問題也

足球預選複賽

華東選手又不濟 華南以六對零勝

足球人選已決定

香港訊、陰霾的天氣、在昨（廿五）日的下午、迄不見得太陽、冷凍的成分、在寒暑表六十度下、間又球落地下濛濛雨、整個南華球場、給這種的天氣影響、球迷不像首次預選比賽那麼多、但千數以上總有、在首次比賽中、華南已勝華東二對零、昨日事隔數日、本來是一家、華南可死守、但互爭之因、限不過是幾個人技術、當選的代表目睹家爭、大預選的勝負、可說無所謂、但得球員僅得力計、當然不得不申請比賽之一途、所以有昨天華東與華南爭足球代表權二次的比賽、至選定此後的比賽、是全國實力的結晶、對外對內、須充分的準備、在此次預選中選出之、關於昨日比賽的經過、略爲一般人所欲知、現在把簡單的情形寫在下面、

▼徐亨表演

時間一交五時、歐傑生之哨神、使兩隊出門、各佔東西、互相稱雄、華東因前負於華南、心殊不慎、鳴鼓而後、首向華南猛攻、迪下楊鉅、陳家球領吞牛斗、直衝龍門、華地一球射去、實紀良暗道好傢伙、一個紹鋼獻濁、保住華南江山、梁樹照、圖陳先、直劍衛進、閃鐵冠不甘袖手、頭來挺戰、梁之照會桂成週個相色、老曹何妨、快馬當先、傳球剛爭梁棠、特出而上、及門發射、徐亨急跑以老拳、球價手飛出、惟旋去踪來、了華南獲攻會互相調、二十分鐘、徐亨施其空空妙手、長米將擋、卒能卻敵於一時、博得全場贊美、

▼華南佔先

三十分鐘後、厄運之神已降臨於華東、黎兩劍傳來妙球、李惠堂就揮城下、李寗孤軍突門、三傳向衝、巳抵華東門、擊堂斜刺裏來一腳、徐亨不幸失足、仆地撲救、球竟滾向門柱、倒入網窩、首失一城、該樂閒、漏最辟會桂成使發神珠彈、於是徐亨應黎剛創李國威有老鷹田、黃實順何佐實中當大任、傳桂成日攜無功、

▼景祥立功

休息時間終了、再起爭戰、華東改調、力車出馬、起先由葉北華充右翼者、改以鄭季良承之、譚江柏由內衛中任左翼、實紀良頂到衛蔥接任、射、本擬一腳即中、但其納架被鉅良翻定來勢、雙手擋出、家球功虧一簣、不久上半場完、二對零、華南勝。

付鳩翻、不致失守、但不幸之來、未有如此前者、在自球後十分鐘間、往來幢兒北鐵、華南數度告急、鉅良亦能從容應付、得告無事、一輪反攻、馮景祥首先發難、區亨所拒、混戰中、馮堂碗空一腳、又告得利、但華東反攻時、譚江柏因侵人犯規、判罰十二碼、陳家球主射、本擬一腳即中、但其納架被鉅良翻定來勢、雙手擋出、家球功虧一簣、不久上半場完、二對零、華南勝。

▼再失三球

遠避實路、楊水益擔任鋒耳、全峰更新妙、陳鉅根上場更固、雖不移時、久不立功之馮景祥、竟在人叢中突然射入、又勝第三球、

數分鐘後、譚兩發努見活動、惟近華南陣地、區象華單刀直上、李天生苦苦相逼、區知非易與、及門前、橫傳一腳、急勁殊甚、黃紀良本欲抽起接之、不意落空、劉茂湛水直入、鐵食沉是、失去必勝之機、惜哉、祇礙無常、華南既死馬逃生、乃再行問鼎、將及門前、惠堂妙傳、譚江柏出其不意、突射一球、徐亨臺神未定、但知所自、球又撞於柱底而入、共得四球。

華東此時陣勢、異常零落、攻既不能、守亦不固、形成一面倒、在鉗外處度中、譚江柏再度攻門中柱、徐亨仆地救球、幸發落空、水益趕近一腳、中門底柱、入而又出、此球本可作已入門計、但裁判員乃作未入、氣煞水益、黃紀順當頭頂住、接過向方、馬景祥單刀直上、關陶交涇、馬實施放袂、略一盤挑、突起一腳、又飲球入網、得過六球、鬧球山砂、華南重又進攻、鄭季良出動、竟欲一舉成名、惜不如願、但一無所間、梁表演妙交季良、季良不致再居功、馮如惠堂故意漏射、景祥接住、漏其神腿、鉅頭起兜、完成其過九騎兵、將素園、總共成六對零、馮景祥居功一半、砂本年射球紀錄、此後仍然推攻、但已頑惟進取、未能再得、混戰不久、時間已完、華南大勝。

▼兩隊陣容

綜觀昨日陣容、華南前鋒推取力殊遜、中衛線亦無懈可擊、後衛守門均好、補能得此成績、反觀華東方面、前鋒聯絡散漫、中衛軟弱、祇後衛李實傳能支持、但獨力難支大厦、故終免不敗、昨日兩隊陣容如下、

（華南隊）
黃紀良
▼……上半場
譚江柏　李國威
李天生　梁榮照　李惠堂　葉北華
黎兩劍　鄭季良　馮景祥
曹桂成

（華東隊）
徐亨
關洪　梁一安
江善敬　陳鎮祥　萬象華
吳其良　陳家球　鄭國弼
周勇發

菲律濱遠運排球隊練習情形、中跳者乃選手耶特阿咨球之姿勢及前排起球選手山特拉斯可擋之姿勢、菲方素有建球口稱前進步多、幸我國健兒注意及之、（周榮光）

中國籃球隊練習勤

昨日在棒球場 唐寶堃亦出陣
今晚七八時 在優游練習燈光戰

出席遠東會籃球隊、連日仍在寶穹籃球場練習、昨日下午四時在棒球場練習、唐寶堃亦出場、表演甚佳、任中鋒者、王玉增與李敬孝任後衛、李震中在後方防守、記者見李一對中衛中鋒策之甚適宜、將來可由王玉增任正式中鋒、于敬孝任後衛、李一對中衛中鋒頗屬適宜、黃競今晚七八時在優游籃球房練習、優游一閒、由曾光、程有與日光不同、其所以欲在燈光下練習者、因將來自戰日本（十一日）、比賽即在晚間也。

出席人選

包括徐亨孫李 一事不能隨行

籃球華東隊日於昨日舉行春楊羅選委員會、臨於昨晚在一品酒店開會、討論出席遠東足球代表、對者、韓維、（上海）唐渦祥、（廣州）林中寶、高·威·李惠堂·黃家俊、（香港）六人、會議結果、調中卜選各人、

擬選委請邱者、何佐實、李國威、陳家球、黃紀良、徐亨、劉茂、梁一安、鄭季良、李天生、曹桂成、陳鎮祥、李惠堂、譚江柏、鄭國弼、李寗、關洪、陳家球、程如 …………

鐵和、徐亨暉、戴麟經、孫錦順、李寗所不、聞有入選資格、惜各人因事羈身、不能同去云、

浙省三區運動會 在衢州開幕

衢縣訊、浙省第三區運動會、本定念八日在衢縣飛機場舉行、奈滿天雨霧、故於念七晚間、特召集各運動員大集會、臨時議決會、議決場地改在衢中一部操場、並延期至二十九日舉行、昨幸天氣放晴、遂於上午九時行開幕禮、開會如儀、各隊同場一週後、即開始運動、男子組參加者衢中等一校參加、無甚競爭、成績皆不甚佳、男初組競爭較烈、惟成績亦不見甚異、初組更差、女子組參加者祇有兩項、⊖汝萬（八婺）之五十公尺、成績七秒六、破其本人所保持之七秒八舊省紀錄、與第一區居狱、姑梅嗣、⊜姜秀娟（八婺）之鉛球、成績七公尺五八、遂破叢保碩所保持之七公尺五七省紀錄、惜三區生色不少、

捷遠華華田徑對抗結果

捷遠田徑隊與華華中學田徑隊對抗、原定於廿六日下午四時、於約翰田徑場舉行、因天不做美、延至廿七日方告結束、成績極屬平平、稍細其佳、第一日結果得分相等、第二日稍有出進、計分採用三二一制、總計捷遠勝華華、三十九對三十三、成績如下、

項目	第一名	第二名	第三名	成績
百公尺	誠明星（華）	周梓瑞（捷）	陶桂虎（捷）	十一秒八
二百公尺	誠明星（華）	陶品璽（捷）	張益衡（捷）	念四秒二
四百公尺	陶品璽（捷）	黃翰賢（華）	李寶嗣（捷）	六二秒六
八百公尺	朱寅生（捷）	吳敬誠（華）	張木鐸（華）	二分三四秒六
千五公尺	朱寅生（捷）	吳敬誠（華）	張木鐸（華）	五分三九秒四
跳遠	張申如（華）	陶林虎（捷）	陶品璽（捷）	五公尺五三
三級跳	張申如（華）	陶品璽（捷）	周梓瑞（捷）	十一公尺五一
跳高	張申如（華）	陶品璽（捷）	周梓瑞（捷）	一公尺四四
撐竿跳	張申如（華）	張玉貴（捷）	李寶嗣（捷）	二公尺五一
鉛球	誠明星（華）	周梓瑞（捷）	汪若□（捷）	九公尺二六
標槍	周梓瑞（捷）	誠明星（華）	徐保述（華）	三十公尺九六
鐵餅	周梓瑞（捷）	張玉貴（捷）	吳敬誠（華）	二十公尺七二

遠運會田徑概覽（續）

（謂邦傑）

托里比奧 保王座？

去秋日·新出矢田（一米九八）朝陽（練習曾越一米九八）二人、成績直逼托里比奧之前、今次三人相遇、實爲大會有興趣之一幕、據記者看、托智多次出席遠東、世界、故此次保持其遠東跳高王座、仍有相當把握、但近日本豫選、矢田爲五一米八五、朝限則不上名、但因其以前成績好、故錄之、第一之安達、成績一米九一、尚佳、按矢田最近之練習中曾有一米九五的成績、故實力並不退步、倘與托里比奧火併起來、二米的紀錄可破、菲島一流有卑爾·拉蘇等、成績均在一米八五左右（較我國之吳必顯（一米八二）王士林（一米八五）二將、強不太多、見王二人、今次在競爭的場合下、難過一米八五有望、順須頭努力、尚能入選、實屬可惜

南部 要參加復仇戰

南部最近以「復仇戰」物爲選手、彼因前次在菲舉行時、因選手曾演今僅退出之一幕、故行將以國今次必須辦阿撒蹋中菲以遠雪復仇之目的不可（南部並特別指出中國之田賽雖多薄弱、菲島之九百米及舊界、須加以勝戰。）則必使田賽是非、惜量不論、但彼之雄心壯志、實足爲吾人當頭棒喝、此次南部雖然參加跳遠一項、試看其全體陣中、老將除吉岡·西田及南（其實也沒有他老）外、只有他吃驚的任、

南部底跳遠、雖近況大不如前、但在遠東

司徒光 能否仍取一分

司徒一在今Prime乃的秋天、有月間在菲舉行之遠運會、實非司徒實力全體發揮之期、此次大會參加三級跳者、特別強者並沒有、但實力在十四米半上下者、卻不下五六人之多、故結果對司徒之入選、實有莫大之不便、日本今次選手爲田島（十五米〇五）原田（十五米〇九）、立中（十四米六三）神代（十四米四五）諸人、菲島爲巴斯加爾（十四米卅七）那爾巴洛（十四米六五非正式）及衣巴·姑里斯（十四米五十）諸人、我國司徒光、楊道貴二將、跳出十四米或有望、入選也尚未可必、但有一件事、司徒光最喜歡熱而多日光的天、此點或菲島能給予他相當滿足、成績因而進步、也是可能的。

符保盧 第一第二？

中國	符保盧	三米八七
日本	西田	四米廿八
	大江	四米二十
	佐本	三米九十
菲律賓	斯其番	三米六八

中國符保盧撐竿跳四國、責任非常重大、依會中、也輕易不會被人壓倒、田島與原田、實力固可達十米九五十之譜、然實在賽起來、不見得會打倒南部、此項日人取前三名、大概不成問題、第九名爲中菲所必爭、中之郝春德（六米九一）王季准（六米七三）似較菲之汝洪·達雄（六米九六）那關巴洛（六米八七）稍弱、然而看其努力如何。

符之實力言、不過四米、萬全設他撐過四米十、都不算荒誕、此次競賽、敵手不多、且除西田外、其餘都不太強、西田前撐了一次四米廿八、去撐四米二十、其確實性是在四米二十左右、大九去年也只撐過一次四米二十、以後伸止於四米、可見撐竿跳有成績突進之可能、松本實力不過三米九十、但今次預選曾撐過三米六五、菲島斯其番爲最強者、也不過三米六十七之譜、所以符此次最不濟是第四名、好一點、便是第三、再好一點、第二名、誰而越符西田、都是可能的、符在平日有將符撐以之習慣、謂習慣養成後、到運動會有莫大方便、即是其一、如果比賽時、符之上升非常慢（即長得少）、則養無我係、可得更容易、其二、倘上升太慢、則可以Pass以養精蓄銳、習慣力量最妙用（但此點須留心、即必須有把握時始能呼Pass、否則跳高東巴在那會之覆轍矣）、其三、倘上升極猛、則因已有此習慣、結果不至心意亂、而致價事。

陳鐵牛 千萬別怯場

這次日本僅派兩人（高田、阿部）、菲島也只有一個強者、故鐵牛（陳寶球）入選不成問題、只要不臨陣張慌、弄得十二米都辦不到、三方實力如下、

中國	陳寶球	十二米七一
	劉仁秀	十二米三三
	冷□根	十二米十一
日本	高田	十三米六六
	阿部	十三米〇四
	阿滿特	十三米四十
菲島	貝克	十二米二一

以上日菲諸人、除高田確有十三米四十之實力外、阿部與阿滿特二人、成績不很牢靠、其餘更無可畏者、我國陳·劉·冷三人在遠運會都屢有進展、陳突破十三米有望、故第三名將落於其手、（未完）

地點四川路蒲波路口一〇一號　電話一八八六三

連長記運動器具號

校會雖逢

各種運動器具用品一律大減價　各貨自八折起不等諸君欲購從速

幸勿錯過

棒球選手 港體協派定

◎香港三十日電、港體協會派鍾燦琛鄭慶瑞爲

遠運各代表宜多帶夏衣

後天下午搭輪赴菲

市長吳鐵城明日在市府授旗

參加遠東中國代表團、已定三日下午三時、乘麥金萊總統號輪、離滬赴菲、市長吳鐵城定明日下午一時在市中心區市政府授旗、各代表於十二時半在八仙橋青年會聚集出發、一時半在市府午膳、晚間七時、中國青年會在八仙橋青年會九樓爲代表團餞行、菲島氣溫甚高、常在九十度左右、各代表宜少備絨線、多帶夏季衣服、衣服物件之不欲帶行者、應各自包紮、註明姓名、於三日晨十時前、送交協進會辦公處代爲保管、攜帶赴菲行李（皮包等等）、應於三日九時前準備妥當、置放於下列各處、將由中國旅行社派車裝載、⊖八仙橋中國青年會、⊜江灣復旦大學、⊜體育協進會、四黃家闕路務本女學、㈤靜安寺路華東公司、㈥孚神父路全國體寓、代表團全體應於五月三日下午一時三十分由各隊管理導領、準時抵四馬路外灘江海關碼頭、搭渡船登輪、（此爲末次渡輪、時刻切不可誤）、（附各隊管理姓名）⊖籃球李清安、⊜田徑沈昆南、㈢排球陳昺德、㈣網球張子震、㈤棒球梁齊驄暫代。

港體協籌備歡迎

◎南京三十日電、王正廷談本人定二日乘館遠東會我國選手赴菲、約一個月返國、此次我國代表如能比賽順利、或可有錦標希望、

香港一十日電、港體協會因遠運選手五月四日由滬抵港、決派員歡迎、五日下午二時在南洋煙茶會、四時導往連山球場參觀督憲杯決賽、

㊤上海中校籃球錦標復旦實中隊　㊦復實與光華附中爭戰情形　（陳爲）

中校籃球 復實得錦標

光華屈居亞軍

結果二五對二二

中校籃球賽、計有十餘校參加、錦標旬之作戰、取得決賽權者爲復實與光華附中、於昨日下午四時假中華籃球場內之籃大球場交鋒、裁判員潘魯得、觀衆有百人、角逐之下、復實楊其勇猛、凡對扶搖直上、光華努力抵衝、串阻光華、亦難展其鋒芒、上半時告畢、復實以十八對九分佔勝半數、再戰、光華戰情似見緊張、無奈對方依然驍悍、不稍示弱、相提並進、時間完了、被復實以二五對廿一獲勝、乃得錦標獎旗、該會贈銀杯一座、以資紀念、雙方成績列左、

復實	犯	分	光華	犯	分
馬不忝	一	九	伍寶琳	〇	六
傅祥瑞	一	六	譚家平	一	三
馬蓮慶	三	吉	熊大網	三	三
陳宗祺	一	六	黃甫初	二	五
陸秀文	〇	〇	林天强	三	四
周開漢	二	〇	共	九	二
共	八	蓋			

復實 上半時十八 下半時十七
光華 上半時九 下半時十二

歡宴華東隊

香港訊、港華人體育會、假座東足球隊、於念六日晚七時、假南華體育會職員、暨東足球隊、招待華人球員、酒過三巡、中協會主席羅文錦致詞、馮維林答詞、對招待表示感謝、並希望中國足球隊能加緊訓練、爲校爭光、叔季冀當說、至九時始散、此次足球隊管理已委林中讓黃家驥擔任、

球界中人言、此次選手實力可稱強悍、我隊素以奮鬥精神、努力作戰、方可望勝算云、（四月廿六日小鷗）

中校籃球 復實得錦標（消息）

◎東京卅日電通電、平洋丸無線電、日本代表選手及職員百六十五名所乘之平洋丸、正航行瀨戶內海之中、諸選手、從昨日上午三時半起、在拉加賓指導之下、開始練習、其他選手依舊、指定卅日最抵門司、午後六時開輪、爲防備

日遠東代表 開始練習

在平洋丸中

斐·板籃球場 昨門始拆除

爲預選遠運籃球代表而建之籃大地板籃球場、於昨日中校籃球錦標賽後、開始拆除、因籃球場與兩人有合同關係、上海籃球季現已開始、故不得不將場即拆、

中央社·派遠調查

採訪遠運消息

此次中央通訊社特派探訪主任馮有實、張赴菲、採訪遠運消息、並日發獲通訊·社爭先、馮君對於體育界極富、定能勝任愉快、將與選手團同行赴日之、

◎門司三十日電、遠運選手一行搭乘之平洋丸、三十日上午六時抵門司、選手除完登岸練習、然時防止意外困難、每日上午、不許登岸、全體選手由隊長指揮、實行體操、午下兩下時車起要求選手在岸練習、遠由練球、足球練習選手五十人登岸表演、市民前往參觀者頗衆、至下午六時選手回船後、平洋丸即離門司。

冷培根鐵餅

昨日又日猛進 約三十八米許

前日冷培根鐵餅因隔夜失眠、中西對抗時鐵餅顯不振、昨日冷國樓練習、又躍見三十八米之成績、由此可知運動員欲少力表演、非有適當時間之休眠不可、聞冷君及各健兒勉之

奮鬪乒乓

▼昨賽結果

賽	隊	比數	裁判員
華聯勝滬鐘	五比二		輪流
中社勝愛國	七比一		曹毓卿
中社勝凹凸	五比二		潘復元
中社勝滬交	四比三		湯善林
青聲勝鶴交	五比三		胡分才
華聯勝新華	四比二		謝壽華
鈔布勝真美	五比一		輪流
美中勝鈔布	六比一		施振聲
美中勝鋼西	七比〇		李振聲
復旦勝衛順	七比〇		周才東
鴻鋼勝鈔布	四比三		陳家昌
普光勝一心	五比二		樂俊昌
矛盾勝僑修	四比三		凌潔雲
矛盾勝鋼西	六比一		輪流
中三勝普光	七比〇		卓林寶
中三勝儕星	四比三		輪流
鴻飛勝中三	五比二		竺永生
鴻飛勝普光	七比〇		黃以禮
紗布勝同修	五比二		余□華
復旦勝寶聯	四比三		吳國瑞
復旦勝鐵西	五比二		張鳳林

▼今晚秩序

時間	賽	隊	裁判員	地點
七時	鴻飛對凹凸		楊士耀	中
七時	飛鷹對凹凸		謝壽華	愚園
七時	矛盾對南字		李根大	中
八時	鋼西對南字		余家	中信
七時	果乙對普光		李□威	中
八時	國貨對普光		程期時	國貨
七時	中社對光明		余保藩	中
八時	鈔交對華暉		胡安才	中社

香春盃乒乓 天馬輸儉德

今日比賽

第七屆乒乓香、春盃錦標賽、昨晚七時、在天馬除被儉德擊敗、各隊形勢、見錦悅、勝負如後、今日之戰、儉德對天馬、舉勝者、即居亞軍、錦田、賽儉德、雙方實力均勢、結果頗可注意、今晚七時起、在中國體育會舉行、凡參加本屆比賽各隊、每隊得派代表入場觀看、

▼成績紀錄

隊名	比數
美聯勝華聯	五一二
南星勝美聯	六一一
天馬勝南星	六一一
凹凸勝天馬	七一〇
凹凸勝南鋼	四一三
凹凸勝滬鋼	六一一

▼儉德今年各隊比賽成績、每多延遲不報、殊屬令人不便、各隊勝負成績、期各隊迅即補送、並勿再遲延乃盼云。

上海保險勝柯達

上海保險行足球隊、於上星期六下午三時在市中心球場以三對二勝柯達足球隊、來斯日柯達將有市一錦標月半隊比賽、因此增加實力不少、

日人積極在滬投資

以期左右金融市場

據本市金融界消息、日人最近積極將大批金錢向上海投資、以期左右上海金融市場、其實力若何、無法作確實之估計、但去年調查之總數爲四萬萬六千萬元以上、依此推測、最近日人投資之數當在六萬萬元以上云、

鐵路建設公債 今日發行

▼……專作建築玉萍路用

鐵道部發行之第一期鐵路建設公債、定今日發行、此項公債、係鐵路需要與需要範圍、整理鐵路、專爲建築玉萍鐵路之用、票面分一千元五百元一百元三種、九八發行、年息六厘、自本年六月三十日十二月三十一日各付一次、自民國二十四年六月三十日起、依照還本付息表規定數額、用抽籤法開始還本、分八年十六次、至民國三十一年十二月三十一日全數償清、以鐵道部直轄國有鐵路餘利爲基金、每屆償還本息、由鐵道部於前六月、交付、管委員會指定之銀行、專戶存儲、以備到期給付、

合水三特質、無礙心機、是其特色、發動之初、即將樂部呈請洲新邦政府化驗所化驗、結果、正式通過於墨西尼古拉此兄弟一人從事推銷、計劃、先行批發至全國各大藥房、萬片、銷路推及於印緬暹島、四年中在洲分銷去一萬四千勝利、亦可云、

六期航空獎券 白底布紋號碼

國民政府航空公路建設獎券、由國民政府發行之每期券數、由國民政府提出百分之五十、內除發行費外、撥由財政部充作發展航空及公路建設之用、茲各券之第九期於五月七日開獎、凡中央政府通告券號及各月名、准第十六月念九日開獎、凡商會及各自治機關、爲防止商政、現發行號券、特在票券上加白底布紋紅字號碼、以杜流弊改

華美門市 今日開幕

中國華美藥公司在南京路六〇一號添設門市部、其內部陳設絢麗、佈置精巧、定於今日開幕、又該公司自今日起、每晚八時至九時、定向華美播音電臺播音、播音節目、由一流名角精彩節目、如「永生」、「富星」、「朱國棟」之演講、「永生」魏鏡輝之珠塔、「華東」顧曾音之話劇、「吳美」、「佛音」十音鄉之蘇灘文書、「亞美」蔡中健朱介生之彈詞、「大中華」「國華」、許靄瑞之兒烈傳、「大中華」某某之歌曲、「利利」夏荷生和鶴生之描鳳、

亞士北羅成功小史

中西藥房出品亞士北羅藥片、行銷中國、已有多年、由中西藥房在中華購組、營業日益發達、最近在中國出版十周年紀念、特發刊手刊等、英文大報亞報開對於發明、

桂爾登遊劇

獨家承辦「梅蘭頓星」之上海爾登洋行及煙台啤酒公司及下公司等三家、聯合請話劇名家郎劇音君演唱全部「乾坤大南」、於五月一日起每晚九時至十時假座上海利利播音台（周率一四○）逐日播送、

添外埠函購部

中國鐘錶音藥業所本埠外施公司、面大華路六〇一號中國華美錶鐘商營業所、添闢外埠函購部、凡各地顧客之欲向該所定購各種播種錶者、祇須開列尺寸式樣、詳函寄該部函購部、即可照辦、限期寄貨云、

孔祥熙在牯嶺感冒

昨中央社牯嶺消息、行政院副院長兼財政部長孔祥熙氏、昨日已抵牯嶺、因路受感冒、現在牯嶺休養一二日、代表將委員長赴漢·勸臨、並觀察國務云。

兩江女體師 復興紀念銘志

本埠兩江女子體育師範學校、前因校舍一數、遭此洗劫、修建再努力、經一八事役全部房屋、暨一切設備、燬滅殆盡、陸禮華校長、仍努力不懈、原有擬移於舊址、盡數拆卸、重建土木、歷時一載、月、已完成本年度計劃中一部份之設施、如體育館·宿舍·網球場·排球場·籃球場·田徑場·健身房·教室·宿舍·圖書館·遊藝室等、均已完成、後建設、如體育館、亦在極力計劃中、定本月十一日至十三日、爲復興紀念、在該校舉行各種成績展覽、及體育音樂表演等、十一日田徑賽會、十二日成績展覽、十三日體育表演會、歡迎參觀云、

工運球賽

上海市總工會主辦之第一屆全市工人運動會之球類比賽、昨日計有足球一場及籃球二場、茲將昨賽結果及今日秩序公佈於后、

▼昨賽結果

足球	電力勝汽車	三比〇	陸順德
籃球	務德一郵務	一三一三四	高榮酸
	皇藥一藥工	二一九	倪孝本

〇今日秩序

（足球）			
郵務一洋鐘	五時廿分	李國義	足球場
約華一郵元	五時四分	體育場	
（籃球）			
兩絲一皇藥	五時卅分	陸寫章	

關洪勝華東……七四比三五
南丁勝火燒……六〇比二七

▼今日秩序

七時　男青一南工　裁判　□寫章
八時　新華一郵務　又　張　得

務統與星輝改期、男青與南工改七時比賽、

優游籃球

▼昨賽結果

…………七比三

滬南籃球

▼報名今晚截止

滬星體育會與基督教青年會合作主辦之滬南籃球錦標賽、男女籃球名參加者極形踴躍、現聞報早比賽起見、定今日下午六時截止報名、凡欲參加之各隊、希速至南市大東門外黎體育器材內接洽、如會向報名時須繳一寸全體照一張、週報名費二元及保證金五元、此次之籃球錦標賽、分男女甲部錦標、男子部參加者以達動者爲將時…

…此發展矣云、輸到二十九日路透社……價格、此後將平穩漸漲、…而不致陡漲、又橡皮……方能具體決定、…決定整理辦法、其內容尚須經孔與蔣商洽後、故俟返京、將繼續開會討論、然

…仁濟院救治、辛已回生、無倒、到院十五分鐘、

豫政出產限制協定成立

橡皮出產限制協定成立

調節橡皮產額與輸出額　減少現有存底維持正當價格

◎海牙三十日路透社電、官場公佈荷屬東印度政府數日內將在議會提出立法案、以實施橡皮管理計劃、

◎倫敦二十九日路透電、橡皮限制協定已於今日成立、凡各地之關有組織植場者、均加入該協定、限制計劃、定一九三四年六月一日起實行、至一九三八年十二月卅一日止、該協定調節橡皮產額與輸出額、俾減少現有之世界存底、並維持止當之價格、而使出產者獲相當之利益、除供試驗用途者外、

◇橡皮種植不許擴充◇、旣供試驗用者、亦僅以該處現有橡皮面積千分之二十五爲限、橡皮補種、以每戶現有種植橡皮之面積百分之二十爲限、在此協定內之各地、不得以種植橡皮之用具渾往他處、以免他處種植橡皮、在過去三年內、頭等橡皮之平均價格、每磅爲二便士六五、此乃不合經濟之價格、不獨使出產者受其影響、且使銷費者所需之供給有搜亂之虞、此次

◇橡皮協定規定限額◇、係按照各地方出產之潛能力而規定之、一九三三年各地之不在此限制計劃內者所產之野橡皮、僅一二·九七〇噸、一九三四年限額共爲一·〇一九·〇〇〇噸、倫敦與東方橡皮委員會之代表一致贊成橡皮計劃之原則、橡皮業中多數承認限價過高、未必爲該業之福、

橡皮限制協定適用於下述數地、此後五年內橡皮出口之限額噸數如下

	一九三四年	一九三五年	一九三六年	一九三七年	一九三八年
馬來	五〇四·〇〇〇	五三八·〇〇〇	五六九·〇〇〇	五八九·〇〇〇	六〇二·〇〇〇
荷屬東印度	三五二·〇〇〇	四〇〇·〇〇〇	四四三·〇〇〇	四六七·〇〇〇	四八五·〇〇〇
錫蘭	七七·五〇〇	七九·〇〇〇	八〇·〇〇〇	八一·〇〇〇	八二·五〇〇
北婆羅島	一二·〇〇〇	一三·〇〇〇	一四·〇〇〇	一五·五〇〇	一六·五〇〇
砂拉瓦	二四·〇〇〇	二八·〇〇〇	三〇·〇〇〇	三一·五〇〇	三二·〇〇〇
暹羅	一五·〇〇〇	一五·〇〇〇	一五·〇〇〇	一五·〇〇〇	一五·〇〇〇
印度	六·八五〇	八·二五〇	九·〇〇〇	九·〇〇〇	九·二五〇
緬甸	五·一五〇	六·七五〇	八·〇〇〇	九·〇〇〇	九·二五〇

◇組國際橡皮管委會◇　簽定此協定之各政府、將指派代表組織國際橡皮管理委員會、限額中凡滿一千噸者有一權、各代表國權數多寡、照此類推、此委員會之主要職務、在隨時決定可以輸出之限額百分比、關於此事、該委員會將徵求歐美製造家之意見、在此管理時期中、暹邏許種橡皮、多至三萬一千英畝、而其出口限□、以每年規定之數爲度、法國在一九三三年中　收買橡皮較諸越南所輸出之數、約及四倍、故關於越南所可輸出之數、另有規定、

◇徵求一種橡皮附稅◇　此協定請各國政府除薩拉瓦與暹邏外、對於橡皮之輸出、徵收一種附稅、以此收入、移充研究經費、雖此協定定本年六月一日起實施、至一九三八年十二月三十一日止、但國際橡皮管理委員會、得預先建議廣續之或廢止之、此協定已提交各有關係國政府、請其立法、並請出產人與商人、儲存底貨、勿超過其成交所需之百分比

◇橡皮行市已起漲風◇　倫敦三十日路透社電、橡皮業中人對於產量管理新計劃、甚爲歡迎、今晨橡皮開市之初、一般人大都討論此計劃之關係、未幾市價飛起、雖有獲利了結、然漲風並不稍挫、午時價格比昨收盤高三七五、雖此計劃未載有荷屬東印度土人出產如何限制之詳則、但衆信荷屬東印度政府、已準備詳見辦法、此項限額未曾公佈、但未引起疑慮、目前人氣歡忭、以爲各國政府已一致行動、可使橡皮業前途更臻穩固也、市場中人現紛紛推測價格不久可至每磅七便士左右、

◇英將採行必要方法◇　倫敦三十日哈瓦斯社電、橡皮種植人對於節縮橡皮生產計劃、已在原則上取得同意、其計劃業由各關係國代表簽字、政府須依據此項原則、再研究由各政府間成立協定之方法、並將輸出額加以分配、印度政府直接有關係者、政府須即徵求其意見云、◎倫敦三十日路透社電、英國殖民地事務大臣李斯特今日在下院聲稱、政府業已接到橡皮種植人公□呈文、請對於英帝國殖民地實施橡皮限制之協定、英政府商諸各殖民地政府後、□決定對於此事採行必要方法、但須其他有關係國政府亦有同樣之行動、就英國殖民地而言、但希望此項計劃可從六月一日起實行、並希望□國亦可照此辦理、因迅速行動甚關重要也、與橡皮業有關係者、認此次協定頗爲適合橡皮業之利益、□上亦屬相宜云、◎海牙三十日路透社電、荷屬東印度政府所擬提交議會之辦法、與當地人及歐人橡皮種植場限額有關、據最近消息、當局擬對於種植場發給個別執照、並以出口稅的累進率限制土人橡皮之輸出、

此發展矣云、◎倫敦二十九日路透社電、報紙對於橡皮限制計劃、已表示良好之印象、據金融時報稱、此似爲光明穩健之計劃、而可使橡皮業有恢復繁榮之巨望、今有一重要點、尚待探明者、即出口限額之多少是惟此項計劃於荷屬東印度土人種植問題、未曾涉及、大約該地荷當道必自信力能實行未了之諸事、而視爲內部行政之工作也、該報豫料牛橡皮之價格、此後將平穩漸漲、而不致陡漲、又橡皮交易所之某要員語晨郵報訪員、謂渠□爲今訂之限制計劃、殊可滿意、而便於實行、想有關係各政府必能非正式予以同意、故今無理由可謂該計劃於六月一日不能實行、該員又謂今未必規定一定價格、而其所希望之價格、或不□每磅九便士之卜、不過到、至於裝船限制之重要問題、今尚未曾處理

英報評論　價格漲起過驟危險

倫敦三十日路透社電、金融新聞論橡皮價格漲起過驟之危險、謂一般貿易逐漸恢復、□橡皮消費自必超過一九二九年高峯之上云、[illegible]產額協議限制、然其結果皆使人氣沮、現似無特殊理由可信此次計劃獨不如是也、其所給予消費人之保護、顯然甚不充分、而土人出產家能否不遭重大的不公道、及實行此計劃時行政上所有之重大困難、能否免除、今猶未悉也云、每日捷報論越南保留事、謂今後法國將少購馬來橡皮、而發展越南橡皮種植業、故此非爲橡皮管理計劃、但爲使法國於一九三四年加入此種方案、在一九二四年即已有之、而荷屬東印度之土人橡皮業遂由

美國會對白銀一無成就　通貨膨脹亦難成立

◎紐約二十九日國民社電、此間一般商人今日表示、本屆國會中對於白銀問題、殆將一無成就、通貨膨脹亦難成立、惟政府官員表示、如商業確見停頓、則政府將有促進經濟活動之新步驟云、

蠶種價大跌　今年春繭必較去年大減

無錫訊、本邑素爲蠶絲發達之區、在民國十八九年間、全邑絲廠達四十九家、男女職工二十餘萬、旋因出品不良關係、及在歐美市場受日絲傾銷影響、故營業失敗、一蹶不振、延至今日、全邑絲廠開車者僅五六家、失業者不知凡幾、本屆絲業之失敗、實足以應響整個社會經濟、本屆春蠶汛轉瞬即屆、在往年今日、春蠶大都已全二眠、而今年則不然、因天氣寒冷關係、故遲至現在、尚未收蟻、近數日來、蠶種價日亦大跌、如滸墅關大有製種場出品之老虎牌蠶種、爲吾國唯一之良種、原價每張售一元二角、現在竟暴跌至每張七、而購者仍屬寥寥、故本屆春蠶生產、預料定必較往年大爲減少、因各鄉農民對於育蠶一項、莫不淡視故也、

財部發行意庚款公債說不確　由鄭萊與銀行團繼續接洽

收回證券發行庫券　作銀行準備金惟不流通市面

◎南京三十日電、財部公債司長蔣履福、三十日自滬返京、據談、財部收回前允滬市十六家銀行所組織之意庚款借款發行二千萬證券問題、最近據前司長鄭萊與銀行界接洽後、業已告一段落、財部收回後、仍以意庚款三千萬作準備基金、發行庫券、付債四千四百萬之債款之一部、在銀行未售出前、可作銀行準備金、惟不流通於交易市場、其辦法及利息等、仍照一月二十七日前訂辦法相同、至於銀行團所受損失、爲數不大、已由財部允予撥還、庫券發行手續、現正在籌備接洽中、不久當可實現、至一切手續、現仍由鄭萊繼續與銀行團接洽、

◎南京卅日中央社電、財部前以意庚款向滬中央等行抵借三千萬元、業經雙方簽訂合同、日昨報載有收回財部發行公債、並派公債司長蔣履福等赴滬、與銀行界接洽發行辦法說、頃據該部負責人向記者否認其事、因該部發行公債、須由中央核准、並經過立法程序、始可辦理、又蔣履福三十日由滬返京、亦謂改由財部發行說不確云、

京傳　九六公債有整理說

◎南京三十日電、政息、政府近決定美□借款中、指棉借款一千六百萬、爲整理金融及改□□制用途、曾於上月十七日在行政院召集審查會議、

新婚已現裂痕　難有好結果　不同意的結合

[illegible]向居南市南倉街三十七號之□炳喬、今年二十七歲、原本經紀之戶、克勤克儉、於去年已鬻饋成家之費、年將而立、中饋不能久虛、而後□尤當急圖、是以挽媒特定王小妹爲室、於上年六月完婚、不料在燕爾新婚中、王小妹落寡合、蓋小妹別有鍾情、此等專制婚姻、自非所願、因之同床各夢、口角時起、約半載王小妹竟歸寓不返、陳迭次邀接、終未如願、孤眠獨宿、不勝其苦、遂請求法院判決同居、乃王小妹竟搬遷避去、從此音信杳然、陳於此情知破鏡難圓、故請求法院離婚、前日由林推事□問一過、官諭公示送達後再行集訊、

一夜不歸　白璧有玷　少女被誘出失身

[illegible]

捕盜殞命之偵緝員驗屍　緝獲嫌疑隱爲端係化名

[illegible]

投江之渡客　浮出約一里始經撈起

救不醒

昨日下午五時〇九分、行駛春銅線三十六號市渡輪、由浦西碼頭駛回浦東、道駛近春江碼頭時、突有一中年男客、縱身投浦自盡、因落潮湍急、撈救不及、當報海關水巡捕房備案、詎知該人身軀、竟浮至虹口日商公司浦邊、延長約一里、尚未沉下、復被第六〇三號舢舨夫撞見拖起、寧得尸飲水過度、暈迷不省人事、遂送由岸上巡捕、轉送同仁醫院救治、卒已回生無術、到院十五分鐘、即氣絕斃命、該人身穿藍布衫褲、不知何許人云

期銀匯兌英長無多　滬市外匯不長而縮

標金再度猛進

空頭積極抵補　又見一千〇廿七元七角新高價　結果飛漲十六元

昨金市復呈錚俏、步步猛進、狀態敏銳、風浪不小、終日易抬難抑之勢、空方積極抵進、按全日最大價一千〇廿七元七角、最小價一千〇十元九角、相差十六元八角之多、同業意志昂昂、結果飛漲十六元、自晨初即高、計漲十一元八角、雖英美銀價均升、第紐約五金交易所[illegible]

販嗎啡　黨徒見夥　遷地拿獲

[illegible]

野性難馴　訴求離異

[illegible]

破賭窟　男女八犯拘究

[illegible]

優游籃球

[illegible]

幸勿錯過

[illegible]

上海外匯　掛牌突縮　內盤亦見緊張

[illegible]

□金業交易所

[illegible]

□物品交易所

[illegible]

國內匯兌行市（交通銀行報告）

[illegible]

債市先漲後跌　環境消息不良　大戶多頭出籠

[illegible]

拆息仍站六分

輔幣

[illegible]

□下午現貨收盤

[illegible]

□銀行匯票市面

[illegible]

□銀洋錢市

[illegible]

準會交換總數

[illegible]

□華商紗布交易所

[illegible]

□米市

[illegible]

招商局　船期廣告

江大快輪　[illegible]

江華快輪　[illegible]

新江天快輪　[illegible]

新濟快輪　[illegible]

廣銘快輪　[illegible]

新上快輪　[illegible]

無恙快輪　[illegible]

遇順快輪　[illegible]

美總理赫爾發表 對日提出正式文告
重行聲明對華之權益與義務 任何一國未得同意不能武斷

◎華盛頓三十日路透電、國務總理赫爾現已將日本對華政策之宣言研究完畢、不日將發表正式文告、駐日美大使格魯曾向索請日偽府者、傳爲日本官憲之正式譯文、而英大使林德業所欲者、則爲日本政策之說明、此點大約與赫爾文告之形式與論調、頗有關係、預料赫爾文告將正式使此事告一段落、

文告要旨

華盛頓一日路透社電、國務總理赫爾今日發出正式文告、謂駐日大使奉國務院之訓令、於四月念九日往見日外相廣田、並提出一文、其要旨如下、「日政府近曾表示其對於日本與他國在華權益之態度、此種表示、出自負責方面、故不能忽略視之、而使美政府遵守美日兩國政府間關係中之坦率習慣者、有重行聲明美國對於所涉及權益問題的地位之必要、美國對華關係、亦猶美國對日及對他國關係、受一般公認國際公法原則及美國所簽條約規定之支配、美國對華有若干權益與義務、且與中國或日本或中日兩國及若干他國締結關於遠東權益與義務之多邊條約、美國又參加世界各國幾皆加入之一個大的多邊條約、此項條約唯用載明的與承認的或簽約國所議定的手續、始可合法修正之、或廢止之、美國政府在其國際交際與關係中、欲適當顧慮他國之權益與義務及合法利益、而亦期望他國政府對於美國之權益與義務及合法利益、亦予以適當之顧慮、美國人民與美國政府之意、以爲任何一國苟未得有關係的他國之同意、不能合法希圖在牽涉其他主權國的權益與義務及合法利益之時局中、任意武斷、美政府已置美國於善鄰政策中、及此政策實施中、將繼續自已並會同他國政府專致其最好努力於此政策」云

法認滿意

巴黎三十日路透社電、此間外交界對英外相西門今日在下院所發表關於在東京交涉經過之言論、極爲滿意、法方認此事已有結果、

行、茲悉本野定本星期內乘坐日輪返國、然後再隨日使來滬、至於日使來滬日期、原定於三星期後、惟今晨據日方消息、將展緩二星期云、

外注受胎法試驗成功
某婦分娩竟獲雙子　十三人有八人生兒

紐約三十日路透電、著名產科醫士男婦各一、近試驗一種外注受胎法、其名爲試驗官、已獲成效、此法完全科學性質、受試驗者十三人、已有八人生兒、寓長島某婦、今日分娩、竟獲雙子、據二醫士聲稱、事業界中之有名未婚女子二人、欲以新法得兒、其一生兒已九月、另一數月內亦將臨蓐云、

三部包圍楊猴小匪
宋哲元報告　察東日軍運彈甚忙

◎北平今日專電、秦德純談、宋(哲元)昨晚電何(應欽)報告西楊猴小匪部、在商都以北直地、被馮治安張允榮趙登禹三部包圍、商都北寶環寺德王派蒙兵警戒、察東黑達子營日軍運輸彈藥甚忙、

九門口傀儡設關
偽憲兵分所移設抬頭　兩縣長交涉

◎北平今日專電、據報、偽方在九門口設國境警察隊三十名、並在附近各地設公安局並海關、臨榆縣長正在交涉中、日方在交縮口設憲兵分所、因無房屋、移設抬頭、撫寧縣長交涉制止、

決定對華方針
有吉·廣田·重光·會商　仍主直接交涉解決懸案　不許國聯及第三國干涉

◎東京一日日聯社電、駐華公使有吉明、二十八日回東京後、即於下午三時、訪問外務省廣田外相、重光次官、三人鼎座會談二小時、以有吉大使之報告爲中心、協議對華政策、結果決定如下方針、今後照此方針、確立中日外交之常道、然後努力解決中日各種懸案、㈠中日間各種問題、由兩國直接交涉解決、不許國聯及第三國干涉、㈡日本並無侵略中國之意圖、此項方針與從前毫無更動、日本切望中國之統一、㈢日本斷然排擊一切阻害中日關係常道化之手段、㈣除中日直接交涉外、無法解決中日兩國間各懸案、調整兩國政治經濟文化之諸關係

處理日水兵逞兇案
外部派員赴湘

◎南京今日專電、湘省湘潭縣日本水兵滋擾事逞兇案、外部即派五省外交專員周澤春赴湘、會同地方當局處理一切、

日使有吉展期來滬
參贊本野週內返國

駐華日使有吉明、已於二十五日乘坐日輪離滬返

情變同死　楊秋孫供　出事前曾接兩封恐嚇信
要證　謝培德　香麗棠　還人之本　法院今晨傳訊

普益地產公司買辦楊秋孫之孫楊炳琥、因娶中國一西探員分往各馬路巡查……

在沈身畔抄出手槍一支、子彈七粒、又至方浜路二十三號拘獲甬人孫瑞芳(即張阿榮)一併帶入捕房、調查之下、始……

時報、茲悉此案於今晨十時半仍由熊襄莘推事升座刑一庭續審、錢其昌供詞與前次所述相同、茲不贅述、繼訊證人林擎坤、據稱廣東人、年三十八、向在高二分院充任書記官、現居靜安寺路靜安里十四號、問、你認識陳忠信嗎、答、認識的

鉅、故年來家道中落、高更典賣田產以繼之、而好善之心不稍衰、迄於今日、除房產已售罄外、只餘畝數十畝、高……矣、不料今年三月間、劉氏腹部忽覺振動、若將臨盆、乃急延產婆、以觀其變、劉氏臥榻數日、竟舉一男、高且驚

美使詹森明日赴京
約留數日即來滬

◎南京今日專電、美使詹森前晚偕秘書施伯烈乘太古公司武穴輪離漢赴九江、昨午到潯、即轉往牯嶺謁蔣、定明日由潯搭輪來京拜謁政府當局、約留數日即赴滬與美國白銀專家羅□十會晤、

兼任滇黔綏靖主任
滇主席龍雲將

◎南京今日專電、政息、中央當局以滇黔兩省位於邊陲、關係國防異常重要、會擬以滇省主席龍雲兼任滇黔邊區綏靖主任、不日可見明令、

余井塘任蘇民廳
行政院決議　通過重設國史館案

◎南京一日電、行政院一日晨開一五八次會議、主席汪兆銘、到王世杰·朱家驊·陳紹寬·陳樹人、列席甘乃光·徐謨·曹浩森·曾仲鳴·褚民誼·彭學沛·鄒琳等、決議要案、㈠決議江蘇省政府陳主席呈辭民政廳長兼職、應予照准、任命該省政府委員余井塘兼民政廳長、吳拓峰爲該省……察交通專員、徐庭瑤爲考察軍事專員、㈢內政財政實業司法行政等五部長報告、奉交審查內政部呈擬土地法施行法草案、暨各種補充法規附屬□表一案、決議分別修正、檢同修正草案請鑒核案、決議照審查意見通過、送立法院、㈣內政部黃部長教育部王部長報告奉交審查中央交辦重設國史館一案、經擬具具體辦法四項請鑒核一案、決議照審查意見通過、

首都清潔運動今日舉行

◎南京今日專電、首都新生活運動促進會、與京市府及衛生機關合辦之清潔運動、今日舉行大掃除、及全市游行大會、晨七時在公共體育場敍齊、推石瑛爲總指揮、八時許出發游行、各軍政警機關及學生童子軍參加者不下萬餘人、並有種種化裝諷刺不清潔之病害、及煙賭娼等醜形、沿途觀衆、異常擁擠、

宋子文等抵武功

◎西安三十日電、宋子文·楊虎城·程中行·李儀祉等念九日晨參加閱兵典禮後、即赴涇惠渠視察、當晚宿涇陽、三十日晨八時由涇陽起程、九時三十分過咸陽、曾參觀火藥及林場、並謁周陵、宋見人民住於窰內者甚憐惜、過咸陽直赴武功、午抵縣未進城、先赴農校視察、邵力子夫婦三十日晨由省垣赴武功與宋等會晤、在武功餐後、即同赴寶雞蜈視察水利、定當晚宿武功或寶雞、一日午可返省、

鐵路公債今晨發行
中國銀行認購最多

鐵道部第一期鐵路公債一千二百萬元、今晨依票面九八發行、由各銀行認購、不流通市面、該項債款由各銀行存儲行中、俟購料付款時、隨時整付、公債年息六厘、每年六月卅日十二月三十一日各付息一次、自二十四年六月三十日起依照還本付息表規定用抽籤法開始還本、分八年十六次、於三十一年底還清、該項公債以中國銀行認者佔大數多云、

平粵線正式開航
郵局運遞銜接郵航

上海郵局消息、歐亞航空公司之平粵航線、今晨正式開航、平粵兩地對開、南下機於清晨八時離平、已於十時過太原、繼續南飛、北上機則於清晨七時由廣州起飛、兩機將同在洛陽過宿云、

歐亞航空公司於五月一日起開辦平粵直達航線、以北平及廣州爲起訖點、而以陽曲(太原)洛陽漢口長沙等處爲沿途分站、其往來航期、每星期內各有二次、即每逢星期二·四兩日、各有飛機從北平及廣州起飛、該線開辦後、原有平洛航線、即告停、惟該線則得與該公司之滬新線及中國航空公司之滬粵·滬蓉·滬平三線相銜接、凡寄往沿該線各處及經由該線轉寄之郵件均可交由飛機運遞、至其航空郵資如何計算、可逕向郵局詢問、凡寄由該線運遞之郵件、郵局除星期一外、係每日於上午六點三十分封發、交由滬漢飛機運至漢口轉寄云、

我國籌設海上法庭
交部呈咨立法院定法規

關於海上法庭之籌設、記者昨晤交通部航政局秘書陳廣□談、海上法庭、處理行駛江海上之船舶碰撞等事、外國已有先例、交通部深鑒於此、會籌備設立、已呈行政院咨立法院起草海上法庭各種法規、至於海上法庭歸何處直轄、須待立法院立法時規定、英國海上法庭直轄海軍部、我國何日可以成立、須俟立法後再行籌設、惟我國……機之處理船舶碰撞委員會、並無衝突云、

市總工會召集大會　紀念五一勞動節
工廠休假工資照給　華租軍警加緊防範

五月一日爲國際勞動節、本市總工會特於今晨上午十時、在福佑路該會會所大禮堂召集全市各工會代表舉行紀念大會、市黨部派委員陸京士、出席指導、並有沉痛之演說、全市各工廠一律休假一天、工資仍予照給、華租兩界軍警當局特爲加緊防範、茲將各情分誌於后、

到會代表　計有六區造紙業·六區水電業·六區製革業·六區棉織業·一區醬業·新法染業·一區化粧品業·南貨業·十區棉紡業·藥業·二區針織業·燭業·石印業·四區水電業·四區捲煙業·汽車司機業·二區藥行業·琴業·一區造船業·三區橡膠業·郵務等工會代表朱學範·周學湘·葉翔皐·龍沛雲·趙振新·唐慕琴·余耀球·鍾小寶等二百人餘、

主席報告　振鈴開會、行禮如儀後、首由主席朱學範報告、略謂、五一乃國際勞動紀念節、當一八八六年五月一日美國芝加哥之工友、要求改良待遇、召集全市工友要求資方實行三八制、惟以當時受資本家之壓迫、未能即時實現、復於翌年美國工友更大舉示威、方得實行、自美實行後、歐洲諸國相繼實現、今日世界各國幾無一不奉行三八制者、若美國更有實行六小時工作、我國工友之生活、在工作上有超過十二小時者、而所得之工資尚不足以維持一家之生活、我國工運之所以未能與世界各國平均發展者、蓋中國深受帝國主義者之侵略、使中國產業一蹶不振、所以我人欲紀念五一、必須我工友一致團結、充實自已力量、站於復興民族之立場上、以打破一切帝國主義之侵略行爲、尤其上海是全國之經濟中心、凡我工友更應做全國之標榜、團結力量、爲復興民族而努力、

黨部致詞　黨部代表陸京士演說、略謂今日爲世界之工友、均於是日作盛大之紀念大會、因五一節是工友從非人生活中轉變到人的生活之一天、過去世界各國工人之生活、與中國目前生活相同、首由美國工人之自覺、起而作有力之示威、於是三八制乃得實行、並逐漸推行於全世界、是以五一節一方面使世界之工人運動充分的發展、另方面亦將中國之勞動運動推動、本人對於中國之工人運動、略有意見、在此加以申述、共產黨以工人無祖國一言誘惑工人、但吾人觀於蘇聯之工友、在八小時工作之餘、另增加二小時、爲國家的國防建設上和生產建設加緊工作、其他如德法意日諸國、更有甚於此者、即我工人在此國際風雲緊張之際、國難又危急至此、當更應爲國家去努力、最後本人提出二點具體意見、㈠我人希望今後應於最短期內達到全市工人均能享受八小時之教育的機會、目前由市黨部及總工會雖已設立勞工學校二十餘所、但以全市工人之衆、當不敷分配、而以本市工人之尚多缺乏智識、此事實應於最短期內促其實現、㈡我人既明白中國一切產業落後的原因、由於帝國主義侵略的結果、則凡我工友均應爲復興民族之立意上加緊生產、團結力量、抵禦外侮、如是則國貨可與外貨相競爭、國貨之得暢銷、即工業有發展之望、而工人生活之改善、亦必可達到目的矣、

點、並已備帖邀請各方參加、

劉峙電賀克復廣昌

◎開封卅日電、劉峙卅日電賀陳繼承、賀克復廣昌佔領龍岩、有此次貴部破匪堅寨、予以重創、實爲深入贛南犁庭掃穴之先聲等語、

劉月亭旅決開洛陽

◎北平今日專電、于世銘談、本旅已向許昌開畢、日內返防、劉月亭旅決開洛陽、

劉不同赴新

◎鄭州卅日電、中央黨務視察員劉不同、卅日晨由汴過鄭、入新視察

甘省組織捲煙公司

◎西安卅日電、蘭州電、甘省府當局及商界名人發起組織大規模之捲煙公司、以挽回利權、資本定十萬元、決先購機器、公司組織法已擬定、煙葉試種已有成績、年後可有出品、從此可挽甘省最大之漏卮、

會計人員考試今日舉行

◎南京今日專電、交部附屬機構會計人員考試

徐悲鴻畫展在莫斯科開

◎莫斯科三十日路透電、五月此間將開一近代中國圖書展覽會、會務由徐悲鴻主持、展覽之圖畫約三百五十件、均爲中國近代畫家之傑作、今日舉行儀式隆重、

英丁聯會建議限制外貨

◎倫敦三十日路透電、英國工業聯合會頃發表建議、提交商部之條陳、其中建議、㈠限制外貨入口之額數、㈡調節外匯價格、㈢對於傾銷因匯價低賤或受有直接間接的津貼而享有便利之貨物、科以特別稅、

奧參院討論新憲法

◎維也納三十日哈瓦斯社電、奧國新憲法、經衆議院通過後、又由參議院加以核准、討論之際、農業代表發表宣言、承認政府行動、與憲法相符合、但同時又請政府與親德份子、互相合作、政府旋即宣告參院會期終結、羣呼「一九一八年十一月十二日之奧國已成陳跡、自由之新奧國萬歲」、參議院即在此呼聲中、自動解散、

遠東運動會場準備就緒
排球場在趕築中　馬尼剌

◎馬尼剌三十日日聯社電、遠東運動會開幕期已迫今旬日、大會會場各項競賽場、準備就緒、然有排球及網球場尚未造成、現正趕急進行工作中、棒球場頗偉觀、可收容觀衆一萬八千人、田徑賽場司令台業已完工、現在建築周圍之臨時觀台、坐位共二萬、游泳池已有非選手練習、觀台亦造成八成、中日菲三國選手合宿之狄拉塞大學內、菲選手一百六十人住宿於嚴格監督之下、每日舉行猛練習、選手宿舍過狹、不及收容全體選手、故中國選手一部份將分住他所、大會準備委員現擇造蚊帳、以備選手之用、

英橡皮業表示歡迎
限制橡皮新計劃　指出兩要點於管委會

◎倫敦三十日哈瓦斯社電、限制橡皮輸出之新計畫、(參看昨電)現已送交各關係國政府審查、大約皆可加以批准、此項計畫之效果、係使英國在四年半以內、得以控制全世界橡皮出產、即以英國屬地、橡皮產額、達關係國家產額全數三分之二故也、各橡皮公司經理、對於新計畫表示歡迎、以爲可於橡皮業恢復繁榮、極有裨益、又指出有兩要點、對於橡皮種植園前途、至有關係、當由國際橡皮管理委員會、採取決定、兩點維何、即價格及產額減少之百分率是也、關於價格問題、[illegible]、蓋價格若過高、恐美國方面購者卻步、而寧以陳舊橡皮重新製煉、以求節省、(按全世界橡皮存貨、美國佔半數、)至於產額減少百分率問題、負責人聲稱、當求時機適宜之見、處理此項問題之機關、大約將於本年六月一日、即新計畫實行之日、表示意見云、一般人士以爲欲求新計畫卓著成效、當維持產額、使與工業吸收數量相等、如此則存貨數額、即可不致增加矣云云

◎海牙城三十日哈瓦斯社電、荷屬印度國橡皮業聯合會、頃以限制橡皮輸出之新計劃、(即日昨在倫敦簽訂者、參看昨電、)呈交政府審查、政府表示若他國皆予核准、則荷蘭亦準備合作、政府將以新計劃、提交國會審查、

英軍縮計劃失敗　意限制案在研究中

◎倫敦三十日哈瓦斯社電、以英國軍縮計劃爲基礎而進行之軍縮談判、業已失敗、政府現似由一種新方向、考慮軍縮問題之解決、新方向維何、(按意大利所主張之軍備限制計劃是也、按意大利不主縮減軍備、而主張按照現有軍備、加以限制、使不再增加、)英國對於意大利計劃、素來反對、現則以爲依此計劃、或可有成功之可能、內閣軍縮問題小組委員會、對意相墨索里尼所提之計劃、將從詳研究、星期三內閣會議時、將以研究結果、提出報告云、

航業合作會聘請專家研究方案
推定虞洽卿等三人爲常委

航業合作設計委員會、定本月四日在滬開成立大會、屆時由交通部航政司長高廷梓蒞會指導、該會委員已推定虞洽卿王伯芬何墨林等三人爲常務委員、並聘請航業專家共同研究合作設計方案、名單明後日即可發表、將來委員會成立後地址、定廣東路航業同業公會三樓、辦事人員由航業公會調派、

戈林辭內部職　專任航空致力國防

◎柏林三十日路透電、普魯士邦內政部長戈林將軍今晨提出辭職、聞將以德意志內政部長佛雷克繼其後、聞戈林氏辭職之故、係因彼本人爲德意志航空委員、而兼任普魯士邦內政部長、實礙及彼對德國航空事業之注意力、故擺脫兼職、俾得致力於德國空軍及國防之事務、戈林將軍辭職後、興登堡總統即設一新部、名「德意志科學教育訓練部」以羅斯德博士爲部長、聞此變更、爲德國社黨改革德意志計劃所謀集中權力之又一步驟、

檳榔路盜劫　弟婦傷事主

檳榔路均義里四百五十三號田潤生家、於昨晚……

記·陳廷章·陳斌記·戴壽記·張季泉等八家、日前在局當衆開標、結果各商所報各項價格……

下午商情行市

下午標金

六月份標金	
二點	[illegible]
二點〇五分	[illegible]
二點十五分	[illegible]
二點三十一分	[illegible]
二點四十七分	[illegible]
二點五十二分	[illegible]
三點	[illegible]

證券下午市

鐵道庫券	五月	[illegible]
又	六月	[illegible]
裁兵公債	五月	[illegible]
又	六月	[illegible]
一九關稅	五月	[illegible]
又	六月	[illegible]
一九善後	五月	[illegible]
又	六月	[illegible]
二十捲煙	五月	[illegible]
又	六月	[illegible]
二十關稅	五月	[illegible]
又	六月	[illegible]
二十統稅	五月	[illegible]
又	六月	[illegible]
二十鹽稅	五月	[illegible]
又	六月	[illegible]

銀洋錢

國幣洋拆　[illegible]
小洋角价　[illegible]

上午標金

[illegible]

標紗下午開盤

[illegible]

標花下午開盤

[illegible]

麵粉下午開盤

[illegible]

日使有吉展期來滬

參贊本野週內返國

駐華日使有吉明、已於二十五日乘坐日輪離滬返……

人、列席甘乃光・徐謨・曹浩森・曾仲鳴・褚民誼・彭學沛・鄒琳等、決議要案、㈠決議江蘇省政府陳主席呈請民政廳長余井塘兼職、應予照准、任命該省政府委員余井塘兼民政廳長、吳拓峰爲該省……

、會議備設立、已呈行政院咨立法院起草海上法庭各種法規、平於海上法庭歸何處直轄、須待立法院立法時規定、英國海上法庭直轄海軍部、我國何日可以成立、須俟立法後再行籌設、惟我國……

黨部致詞

報告畢、即由市黨部代表陸京士演說、略謂今日爲……

……波使……有兩要點、對於橡皮……由國際橡皮管理委員會、採取決定、兩點維何、……即價格及產額減少之百分率是也、關於價格問題……

情變同死

楊秋森供出事前曾接兩封恐嚇信

要證謝培德

曾盛地產公司買辦楊秋森之孫楊炳琥、因與中國水泥公司經理謝培德之愛妾前爲名妓之二妃老六(原名陳竹君又名陳雲霞)爲妻、而此一對新夫婦、結婚之後、楊之家長嚴厲反對、迫於環境之惡劣、遂後離婚、上月二十八夜、楊炳琥懇請其祖父楊秋森遠同謝培德往太陽公寓跑馬廳買辦洪賢鈁之子洪承德之愛妾處面晤老六、

別（以示訣別）詎楊突挽六人浴室、用手槍同時自殺、事後由捕房將男女屍體兩具昇赴驗屍所、報請法院檢驗、因須傳謝培德訊問、諭候展期、各情已詳時報、今晨捕房將謝培德及楊秋森洪承德陳王氏等傳喚至斐倫路驗屍所、九時半第一特院檢察處委派刀成棠檢察官率同書記官王祖寶德偕張炎等蒞所升座公位

訊（謝德供稱）先據謝培德供稱、紹興人、四十八歲、住康腦脫路八百六十七號、現充上海水泥公司營業主任、暨中華木頭公司襄理、死者陳竹君、係民國二十年二月六日隨我、至上月八日始脫離關係、轉嫁與楊炳琥爲妻、詢彼因何離婚、我不明瞭、于檢察官旋以謝既將老六嫁與楊炳琥、而復向楊索還之事詢之、謝則

認（否決堅）並謂出事之日、係楊氏祖孫邀我同往洪寓、楊炳琥見面即致歉意、我則答謂係我一時糊塗、且告以現在我已另有他人、汝等亦應和好、厥後楊炳琥與老六會晤之下、楊向老六要求同往另室密談、老六當時堅持不允、良久、卒被楊將六拽入浴室、略歷十餘分鐘、突聞

響（聲槍）胸之洪承德、據云或係水汀聲、旋洪亦入該浴室視察、始發見慘狀、其時老六身倚牆壁、楊炳琥俯伏於地云云、繼由西探華脫生報告驗彈殼及手槍情形、謂驗得該項彈殼、確由楊之手鎗內發出、至楊所遺信函、亦已經楊秋森認明實係其孫親筆云云、復由楊秋森將是日與其孫偕謝培德赴洪寓與老六會晤之經過情形、重述一過、並聲明出事之

前曾接有恐嚇信兩封、末由陳王氏訴稱、伊女老六實名陳竹君、其餘名字、皆爲他人所題等語、刁檢察官以楊炳琥陳竹君確係生前被鎗擊死、隨即諭令楊秋森陳王氏分別具結領屍棺殮、一面特復諭知陳王氏、如欲起訴、儘可具狀遞向法院控告、謝氏則唯唯而退、一場慘劇、乃告閉幕、

六盜押候調查

邇來租界內盜匪充斥、封案時聞、故各捕房均特別注意、每日飭派中西探員分往各馬路按段巡查、昨日下午一時半、總稽查處華督察長陸連奎、飭派探長劉紹奎宋秉正探目陳永貴、在北浙江路北蘇州路口見有形跡可疑者三人、當將拘獲、帶入捕房、詰悉其名陳金生(寧波人)董榮華(無錫人)陸阿四(杭州人)、係屬盜匪、平日專以搶劫爲生、繼又根據若輩之口供、至滬西極司斐爾路續獲同黨湖州人張開寶、通州人沈阿林二人、當在沈身畔抄出手槍一支、子彈七粒、又至方浜路二十三號拘獲甬人孫瑞芳(即張阿榮)一併帶入捕房、調查之下、始悉各盜曾在界內犯有持械搶劫西藏路六十三弄十四號婦人張范氏家銀洋三百餘元、及赫德路二十一弄十號婦人丁楊氏家銀洋二百餘元等案、飭令收押、今晨將陳金生等六盜解送第一特院刑八庭、據捕房律師甘鏡先陳述案情、謂本案因調查手續尚未完備、故要求准予羈押、以便繼續偵查云云、經薛蘭如推事向各被告略訊一過、諭令准予羈押七天再訊、

工程師交友 神秘！死非命

▼證人多未到案尚須續傳▲

陳忠信案續審

寓居法租界霞飛路呂班路口五鳳里二號華安西餐社樓上之廣東人陳忠信、今年二十六歲、係天主教徒、其父名陳大喜、又名有樂、今年六十歲、係南洋著名華僑在新大陸拉飽城內種植可可樹之巨商、尚有胞妹、現居澳洲西台納地方、擁有資產甚富、陳在英國比里司托大學「科學業、考取發動機工程師、來滬經商、並任北京路二十七號上海留英學會職員、不料於三月二十七日上午八時許、被人誘出、邀至霞飛路馬斯南路西首六九七號弄洋房中用鐵鎚擊傷後腦斃命後、兇手爲欲毀屍滅跡、卸除罪責、將所有棉被及衣服包裹於屍身上

澆以汽油放火焚燒

兇手即乘隙潛逃、旋經二房東發覺、報告救火會趕往救熄、發見屍體、法捕房得報、派探將屍車送驗屍所、經第二特院派員驗明、由屍姪陳天寶領殮、此案發生後、法捕房即飭幹探會緝兇手、至前月四日、始得端倪、由法捕房特別機關偵探督察長偵悉此案之幫兇錢其昌、已逃回鎮江原籍徐兒鎮土地廟鄉間家內、即報告探長帶同探目星夜乘車趕赴鎮江、會同當地公安局警探將錢拘獲、於五日移提到滬、翌日移解第二特院、當時因據錢供出正兇廣東人名譚冷雨、已逃往廣州惠興路一百〇一號、遂由金督察長率領各探

赴粵緝捕正凶未獲

幫凶錢其昌業經審訊兩次、各情已誌時報、玆悉此案於今晨十時半仍由熊象乘推事升座刑一庭續審、錢其昌供詞與前次所述相同、玆不贅述、繼訊證人林擎坤、據稱廣東人、年三十八、向在高二分院充任書記官、現居靜安寺路靜安里十四號、問・你認識陳忠信嗎、答・認識的、我倆原是極要好的朋友、問・錢其昌你認識否、答・不認識、問・你與錢見過面沒有、答・記得是今年二月間、余偕死者陳忠信同到西藏路東方飯店三樓某號房間內去找譚冷雨、乎則見錢在內、我和他就這回見過、問・你到東方去、係何日子、答・日子忘了、記不出來、問・陳忠信名字共有若干、最初名潮生、後名冷意、在同德學校讀書時、又名木生、他的

名字很多常常更換

的、問・陳與譚是友誼關係嗎、答・是的、且很要好、不過陳知譚亦非好人、問・譚與陳同住於五鳳里二號嗎、答・是的、譚與陳且同居一室、問・陳之臥室中藏有鈔洋四千元、究係何人偷取的、答・確係譚冷雨偷去的、曾報捕房、將譚移送鈞院判處徒刑在案、問・譚出獄後以何種態度對待於陳、答・譚出獄後、與陳和好如初、問・譚冷雨買了□司林害死陳忠信、你知之否、答・不知、問・譚赴廣東後、曾有一函投寄於陳、你知之否、答・此事我知道的、譚函中云、所借三百五十元待過一月准即如數歸還、陳接函後、曾以該函爲余閱看、並以如何作復就商於余、後經陳

考慮之下隨復一函

於譚、中云好朋友短期內還我、問・譚之函中所稱借洋三百五十元是否係他前次竊取陳之四千元中所缺少之款嗎、答・是的、問・譚由廣東來申後、你見過他沒有、答・未見、繼訊證人愛本納爾(奧人)、據稱住公館馬路十二號、譚冷雨是認識的、且於陳被害前一天亦曾見譚、問・譚是否天天到五鳳里二號去嗎、答・不知、問・錢其昌你認識否、答・不認識、繼訊錢其昌、問・你上次供當譚動身赴粵時、你到五鳳里去拿箱子、曾見此外國人在內時、余到五鳳里、確見此西人在陳家寫字檯上寫字、但他絕對否認、答・在今年廢歷正月間上午七時、但日子記不清楚、再訊於愛、則云從未見錢、訊至此、熊推事以應傳證人均未到案、認爲尚不能開始辯論、遂諭本案改至本月十日上午候傳證人到庭再訊、

懷孕十二年而產

初疑爲病竟舉一男

事屬離奇罕有產後大病月餘

開封訊、本市財政廳東街路北三十號住戶高其臨、字安吾、鄢陵城內人、寓居開封有年、現充該街街長、其先本官家、代有顯貴、擁資數十萬、著稱一方、高兄弟四人、皆遜清之舉人或秀才、入民國來、各任要職、惟高

性情魯鈍 遂廢學務、

屢困場屋 農、彼共得肥田二十餘頃、房產五所(皆在本市)高爲便於經營計、遂攜眷來汴寓居、妻劉氏、年四十三歲、亦鄢陵籍、乃一舊式婦人、一家融睦、頗有夫倡婦隨之樂、惟天下之事、不能盡如人意、高雖年半百、尚感伯道之憂、一女名家宗、年方十七、現肄業本市圖畫刺繡學校、夫婦愛如掌珠、高以望子心切、乃廣行善事、冀邀天公垂憐、如賑災會・孤兒院・救濟院等慈善機關、莫不出資捐助、至有施捨洋一萬元或地一頃之多者、若遇夏季、則捨放單衣、冬季則捨放棉衣及糧票、又常期施捨膏藥、蓋高

自於門前設一藥店 製出膏藥、任人索取、專治瘀傷及癰疾、靈效如神、活人無算、河北滑縣封邱一帶居民、無不知者、惟高所舉事業過多、耗費甚鉅、故年來家道中落、高更典賣田產以繼之、而好善之心不稍衰、迄於今日、除房產已售罄外、只餘地數十畝、高亦無所悔恨、其妻劉氏當民國十年五月間、忽

大腹便便 及期

喜以爲孕 一竟未臨盆、延醫診視、斷爲臌症、投藥罔效、自是劉氏行動不便、竟成廢人、且無月信、高頗引以爲憂、迄今已十有三載矣、不料今年三月間、劉氏腹部忽覺振動、若將臨盆、乃急延產婆、以觀其變、劉氏臥榻數日、竟舉一男、高且驚且喜、以爲是兒在母體十三載、異日必大貴、又以其事之離奇罕有、乃名之曰奇、於是逢人便道、引爲大幸、而劉氏自分娩後、有如大病臨身、服藥月餘始愈、日前、高特攜妻子返鄢陵故里、約聘梆戲一台、演唱賀喜、

被控發掘坟墓等罪

棲霞山鄉師校長宣告無罪

蘇州訊、南京棲霞山鄉村師範校長黃質夫、因被棲霞寺僧寂然控告侵佔寺產、毀壞交通、發掘坟墓三罪於當地法院、審訊結果、判黃處徒刑八月、黃不服、上訴蘇高院、迭經刑三庭審理、業已終結、昨(卅)日宣判、主文原判撤銷、黃質夫無罪、

投機失敗出走

楊乾臣愧對家屬

本報今晨接一自稱本埠小東門某公司副經理楊乾臣者自南都來函云、「伊因年來經營紗花公債、損失奇鉅、約計數萬元、對外雖無虧累、而週轉頓告無方、迫不得已、乃出走、棄事業家庭於不顧、此亦投機家下場之一趣史也」記者當赴該公司訪問、據稱楊確爲該公司副經理、於二十七日失蹤、遍尋未獲、其家屬憂慮萬分、昨日始據楊由杭州來信云、甲逗留杭州、但未書明詳細住址、其家屬當於昨晚七時派人赴杭尋訪、出走原因、確爲做公債失敗、蓋楊有兄弟三人、家中頗有資產、惟弟兄尚未分析、故楊因營投機事業所虧負者、盡屬家中之錢、然其數已超過其個人名下應析得者、愧對手足、乃出於一走、與公司方面、毫無關係、

中煤毒

三人不及救

閘北共和路大通路永祥里五十三號亭子灶披間內住有販賣麵食之男子三人、今晨因中煤毒皆昏迷不省、迨經同居者發覺、擬送醫院醫治、不料三人已同時身死、由四區公安局派到長警到場調查、

南市破獲造僞幣機關

二區公安局偵緝員劉少卿、偵悉西唐家弄三慶里七號有人設一製造僞角機關、當於今晨密報區隊長、派出幹探、由劉率領前往、搜出僞角一千枚、假鈔二十元、當場拘獲要犯張洪泉一名、又什篾笠衖一百十號屋中搜得僞角八百枚、及模型機器膠水藥品等大宗另件、並拘獲二人、一名葉成方、一名張長福、一併押解總局核辦、

誘賭花會

五犯判罪

普陀路捕房華副捕頭唐振東梁沛霖、昨日上午十一時五十分、會同西捕頭在宜昌路一百七十七號破獲私設花會機關、誘人賭博之顧關全・王金福・許得林・丁金根・婦人楊關氏等五人、抄出花會字據甚多、及大小銀洋、一併帶入捕房、分別收押、今晨解送第一特院刑二庭、捕房律師錢恂九陳述案情、謂依刑法二八〇條及二七八條對各被告起訴、惟被告楊關氏爲該處之二房東、將餘屋出租與其餘各被告聚衆賭博、每日收房金一角、遂將字據銀洋呈案、經鄒葆蕃推事向各被告質訊明晰、判決顧關全帮助聚衆賭博、處有期徒刑三月、王許各處徒刑二月、丁及氏合處徒刑一月、賭具沒收、

檳榔路盜劫

銃傷事主

檳榔路均義里四百五十三號田潤生家、於昨晚九時三刻、突有盜匪兩人、闖入客堂、各出手槍、喝禁聲張、肆意搜劫、當搶得大小銀洋六元、攜贓出門圖逸、詎田潤生即在後尾隨、并大聲呼捕、兩盜深恐事敗、乃向之開槍一響、彈中田之小腹上、受傷倒地、血如泉湧、盜乃得乘間逸去、事經該管六區公安局巡警所悉、急往兜拿無着、遂將傷者車送海格路紅十字會、聞傷勢頗重、恐有性命之虞、

新閘路盜劫

今晨八時四十五分、新閘路四五一號突來四盜、各執手槍、將事主監視、搜刮得贓鈔洋一百六十元而逸、

兩路裝卸枕木

李淦榮得標

兩路吳淞材料廠裝卸枕木、原由陳炳記訂約承辦、玆以合同期滿、經材料廠重行裝卸承辦、先後投標者計有沈雲階・李淦榮・陳文記・沈雲記・陳廷章・陳積記・戴養記・張李泉等八家、日前在局當衆開標、結果各商所報各項價格互有高低、但綜合比較、以李淦榮報價爲最宜、決歸該商承辦、並由材料處與之簽訂合同、以資遵守、而合此次所開標價、多較上次爲低、如去年全年裝卸枕木根數爲例、則如吳淞舊碼頭貨船艙內卸至路局各貨棧每根裝卸費、上屆爲七分五厘七毫、以去年全年裝卸六萬九千九百二十一根計、可省二千四百九十六元、又如由吳淞舊碼頭貨船艙內卸至貨車上、每根裝卸費上屆爲七分九厘七毫、本屆爲四分、以去年全年裝卸一萬七千一百十二根計、亦可省六百十元云、

京德僑祝慶

國慶紀念

(南京今日專電)今日爲德國國慶紀念日、德使館駐京辦公處、以陶德曼公使不在京、故未舉行正式慶祝儀式、僅由駐京代表勞德士款待此間德領袖、表示慶祝、

美銀派對銀案袖手傍觀

標金漲風更熾

午收較漲二十九元半 見一零五四元四高峰

今日上午標金、漲風愈見猛烈、邁步挺進、〔……〕一千〇三十元及四十元又五十元二重大關外、新高峯層出不窮、場面上混亂不堪、竟在瞬息之間飛上數元至十餘元、人心錯亂、買者湧勇、大有不可一世之勢、造成標金比年以還罕見之暴漲也、自晨提早於八點半六月份開盤、即漲九元二角、爲一千〇二十八元、因大條銀均跌二五、美銀小二二五、匯價跌七十五至八十四泡晉、匯兌英小六二五、美跌一分半、故人心挺秀也、開爲一千七元五角、此時成交祗有七條、旋忽出上四元半、爾出二十元大關、八點三十二分爲一千〇三十二元、因元茂永福興永大興永齡慶永均進之故、突又退入三十元內、三十六分爲一十九元八角、因義豐永傾售也、元茂永大德成大通等買力甚强、又出三十元關、祗有數分鐘、飛上五元七角、四十一分爲三十五元半、相餘來售、八點四十八分爲三十一元八角、後元茂永再進、在三十二元至四元之間、直至九點一刻光景、漲風益盛、華商上抓美匯抵空、銀行不肯放手、並傳美聯社云、白銀派因喇嘛關稅之態度不表同情、故對於各項銀案均袖手傍觀之訊、人心更堅、又開…令開出、英小一二五、美跌二五、買者更勇、元茂永豐永大德成大興永生大祥和均進、三點三十九分、哄達四十元關口、時浙江傾抓抵空八月半元及四三七五、大德成稍出、四十五分、爲二十七元半、旋聞兩雅湖銀報跌一百餘泡晉、且大連帮爭大永猛買、又出四十元關、九點五十七分、爲四十四元半、特三井吃八月二元三七五、中央吃五月三辦士、後稍疲鬆、滙豐出來五月三辦士、九月美金二元半解曾、並因義豐永恒餘物品來賣、十點十七分、退爲四十元〇八角、志豐永福昌裕慶永大興永福餘等進、又升六元、四十八分、爲四十七元、時中央滙兌局結進六月卅二元〇六二五、移復賤、滙豐出八月三一二五、三井又出三七五、市場上、萬興乾亨來售、十一點十八分、爲四十六元五角、米蘭學風再起、聞美聯社云、美國五金交易所、多頭擴客六名、因銀價慘跌、無法維持、均已逃走之消息、傳興大德恒永豐恒義大永同進、再漲十元、哄出五十元關、十一點五十九分、爲五十四元四、午收爲一千〇五十三元二、比上日暴漲二十九元半、移再趨做過五十七八元、查半日間、最高五十四元四、最低二十七元半、有二十六元九角上落云、

◎今晚的游藝◎

場所	節目
永安	平劇　無底洞　話劇　屍分八塊　電影　荒江女俠
先施	平劇　十本貍貓換太子　電影　關東大俠
新新	平劇　貍貓換太子　新劇　姊妹花　電影　鐵中事　刦案
大世界	平劇　七本紀碧霞　上本雙珠鳳　話劇　雌雄劍
新世界	平劇　九本大晉國　話劇　失落黃金　花串　燭火
小世界	平劇　二本白雀寺　話劇　八頭與炸彈　新玉堂春
福安	平劇　全部既作女　話劇　販馬記　電影　巾幗鬚眉
大世界	平劇　東坡亭　話劇　公子離緣　電影　九曲橋

□上午標金

[illegible]

□銀洋錢

[illegible]

□銀樓飾金

[illegible]

□海外金電

大條……跌一五……

□海外銀電

[illegible]

□滙豐掛牌

[illegible]

□滙豐二次掛牌

[illegible]

□美匯

[illegible]

□英匯

[illegible]

□美國期貨銀價

再呈暴跌

[illegible]

□上午開盤

[illegible]

□上午收盤

[illegible]

□證券（上午交易所）

[illegible]

□麵粉（麵粉交易所）

[illegible]

□標紗（紗布交易所）

[illegible]

□棉花（鄭州細絨花）

[illegible]

□外棉（英美棉花）

[illegible]

□美麥市頻步高翔

[illegible]

小說　春城歌女（一八六）

（李薰風）

第五回　冷月漾芳園珊瑚疑活　晚涼喧鬧市燈火如龍

田夢北聽見這句話、才彷彿一塊石頭落了地、說不出的胸襟舒展、堆下一臉的笑道：「這就攪擾了、我簡沒想到、送了姑娘回來、倒給你們府上惹了麻煩、不送呢、你們姑娘又是不依、下回我再和她出去、說甚麼也不弄到這們晚回來。」連大奶奶聽着、方在微笑、那連玉環在裏間就搭了言道：「您聽聽、人家又說甚麼攪擾了、這可顯着怪那個的、把人家的活人扣在這裏、還不審過拘留呀。」連大奶奶更是笑了。那連玉環說完了、過不多時、她一掀門帘出來、祇見她短短的袴叉、瘦瘦的小內衣、罩了一件毛線短上衣、底下絲光緞緞的長褲子、掩過了膝蓋、趿着一雙拖鞋、兩手掩着懷、嘻嘻的笑了一笑。連大奶奶就起來出去道：「你們坐下、我去挖開爐子、拿小鐵吊、弄點開水、咱們沏點茶喝。」田夢北見連大奶奶走了、自己祇好看看連玉環、坐着不動了。連玉環的臉上、浮着一層新修飾過的脂粉、抿了一抿嘴唇、低低頭兒道：「您不來瞧瞧、我把屋裏給您收拾乾淨、就等着您去睡覺了、可就是一樣兒、不知道您夜裏……」說到這裏、連玉環微紅着臉、用手遮着嘴唇、嗤嗤的嬌笑起來、再也說不下去了。田夢北覺得這話特別、剛剛的一擬呆、那連大奶奶就捧進兩杯茶來、笑道：「天晚了、先拿白天的茶、沖兩杯來、別新沏了、你們說幾句話、也該睡覺了。」田夢北猝然的、就是滿臉作燒、一聲不敢言語。那連玉環卻言笑如常、捱到連大奶奶那邊去、伏在她的耳根、低低的笑說了幾句。連大奶奶哦了一聲、又對田夢北道：「我們姑娘想的眞周到、她問您夜裏起夜不起夜、這屋裏都有了、就缺少一把男人用的夜壺。」連大奶奶說完、也由不得笑起來了。田夢北方才恍然大悟、這起夜二字、乃是北平人說夜裏小便。忙應道：「不用不用、我不起夜。」

○○○○○○○○

外國女子現在風行着男子裝束、將闊帽子壓得很大、赤着腳穿着高跟鞋、作貞天謀魯時、着這種裝束最為時興、

服裝的藝術腺「滾」「鑲」有不可磨滅的價值

（方俊人）

打開我國的服裝史去檢討一下、立刻看見「滾邊」二字不知變了多少把戲、什麼闊滾、狹滾、線香滾、宕條滾、如意滾、九龍滾等、千變萬化、實在難以枚舉、可見牠—滾邊—自有不可磨滅的價值存在、

「滾邊」對於衣服發生的影響、猶如女人之與脂粉然、關係非常重要的、一位粗黑醜臉的姑娘、經過高妙的化粧一陣、也會變成天仙美人、然則衣服之與滾邊、其理亦然、故即使上布大吊、配製了適宜的滾邊、總能奏得美艷之功、

誠然、「滾邊」確是「衣服的脂粉兒」、足以權威着服裝的體面的、所以各色各樣的滾邊、隨時隨地幻變無窮、過去的一件婦女上衣上大概是我們祖母的時裝吧」、總滾着一道三寸模樣的邊兒、還有半寸左右的宕條、在那淡藍色的衣身上、老是千篇一律的元色滾邊、據媽媽告訴我、這一件眞是當代漂亮的時裝呢、我亦不敢非議、再說得近一些、就是旗袍上的滾邊吧、想來諸位還能記得的、不是也變遷得很厲害嗎、先從線香滾狹扁滾的開端、曾經鬧一陣復古式的宕條闊滾、在一般人的見地、起初總有些反對、等到視覺上慣了、就能遷就下去、更說到現在的滾邊、亦不過翻翻老文章而已、絕沒有新的創造、所以翻來翻去、最多是配滾的色調上的進步罷了、

直的線條雖然自有牠的美點、但一味的直下去終要討厭的、於是我對於一成不變的滾邊形式、頗有主張直曲線兼用的必要、（有便的時候我將畫兩個設計圖以饗讀者、）盡量去創造新的脂粉兒—衣的脂粉—、粧出一件美麗的衣服來、假使你循着這裏去變化、包管你取之不竭、用之不厭的、

說了一大堆「滾邊」的話、竟把「鑲」忘記、茲請一一道來、

「鑲」、就是鑲飫之道、中國衣服絕少用此、大概中國人的衣服以樸素少而簡單為貴、所以「鑲飫」是不必談的、我爲了討論鑲飫的問題、聽到許多不科學的話、說什麼「一件好好兒衣服把牠東挖西剪的、弄得成何體統…」

在現今服裝的鑲飫、除了貴族化的時裝當然應用外、其他還很少見、前年的冬季好像曾時行過鑲飫的大衣、我覺得很好看、不知未來的冬天還能時行嗎、去年一般女學生們穿的絨線馬甲、也有應用立體圖案鑲飫着、未始不是她們體會到鑲飫的美感

一個女子、施了脂粉之外至少還得畫畫蛾眉、染染口紅始克稱上一個「美」字、我們衣服上既備了脂粉、那末口紅和黛黑自不能缺少、鑲飫就好像畫眉毛和染口紅的工作一樣重要、

至於旗袍的鑲飫、當然要我不容辭去提倡才是、不過在一個過渡時期、遭人反對是必然的

人生的一切都是藝術的、我們的服裝豈能例外、服裝的改進、又待何言、

「滾」「鑲」是服裝的藝術腺、牠有不可磨消的價值、自然應該納入藝術的軌上、

這頂帽子與陳玉梅戴的不同、上海人喜歡「一窩風」、看得中、也仿製牠一頂、

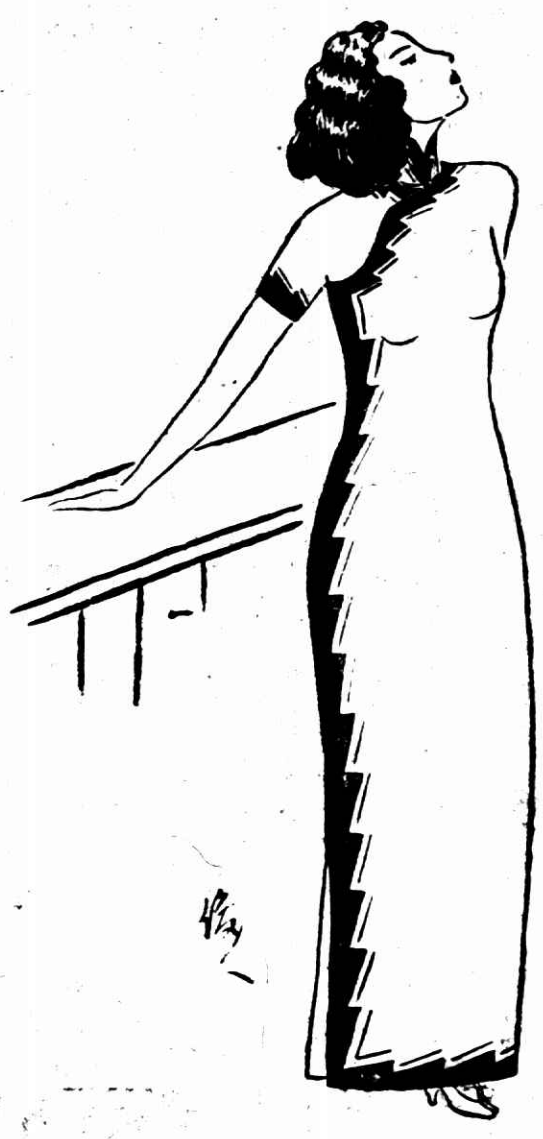

滾邊設計

直曲線兼用

我不是說過、直線雖美、但是一個東西用膩了終要覺得討厭的、所以我們不得不另尋出路—向曲線方面去尋出路、這個滾邊也是「一滾一宕條的公式」、不過「宕條」不能連接的、必須要逐段的做上去才覺好看、領子、袖管、大襟、各個部份的曲折、可以比較狹小些、否則、不會雅觀、

大襟的支配、覺得最難、所以在做的以前必須先用紙來打個草樣較有把握、

如果你們要飫線的話、那末也行的、請你們自己去支配罷、

談西裝原料

我對於穿西裝的並不反對、不過偷使西裝原料、不是國貨而是舶來品、即金錢外溢、漏卮難塡、直接間接影響社會經濟國祚、那末、西裝事小、禍國事大、不如不穿西裝爲妥、

近年來國人改易西裝、日見增多、簡直已普遍于各都市、委實使我不能不供獻些意見、同時並藉此希冀國貨廠家、和西服業的店舖、一方面、需要積極製造較舶來品優良之國貨西裝原料、一方面、須向國貨廠家購辦原料、裁製國貨西裝發售、並且穿西裝的人、必須要抱定非國貨不穿的堅決心理、那末可任你去改易、無論什麼裝都好、

本來穿西裝的人、除了幾個特殊階級、冬天備有熱水汀、夏天裝設令氣管的、不生問題外、其餘一般人穿來便覺得冬天不能禦寒、夏天又嫌太熱了、（春濃）

日本新聞記者座談會（六）

從何說起？各報競爭新聞大有趣味

譯KING雜誌

（鈴木）余憶及某公爵之女公子、其記事、在時事、國民、都、報知、皆特種、余於是日經過警視廳特高課長之官舍前、既至是處、擬順便一訪、按門鈴、則毛利氏出迎、於是照例曰、「似發生重大事件、能指示否、」毛利答曰、「特高方面實無之」、竟遭拒絕、乃略談、無所得而退、若其後再訪毛利一次、即有絕好資料、蓋其時報告已至毛利處、尚不能向我等發表、若再去、則毛利已可告人、彼實守候我等也、至翌日、新聞刊出、余即大驚、此等事、時常有之、故我等之工作、實絲毫不可稍忽也

（志田）余在探訪中有一趣事、即佐分利公使自殺時、當時自殺他殺、成新種問題、余急赴問題之富士屋旅館、其時附近有旅館中接線生之合宿所、余往彼處、擬向接線生探取消息、夜十時、登樓、見有一髮之女子睡焉、詰之、曰一接線皆赴浴堂、余非接線生、」余擬下樓、女子忽呼余、曰、坐起、命余坐、余祇得聽之、乃以佐分利之事詢之、女不答、忽近余身、低聲發語、余大驚、女忽伸舌舐余面、（笑）余駭甚、急逸至樓下、一問經理、方知女係瘋人、乃一接線生之妹、

（森）我聞諸友人云、有母子自殺者、其母子之死屍、遺與爾時某區會議員逃亡之妻與子相似、日確實斷定矣、乃訪問此區議員之家、至、見□□甚大、但閣上一人、登樓、似陳有死屍、但死屍聽在帝大病院、余不免可異、細視之、見係婦人、其髮甚修、其旁點有線香、日飾有照片焉、或另死一人乎、余即下樓、忽又來一新聞記者、即詣樓上之事、於是二人登樓、取去死屍上所遮之白布、不意更令人驚駭、乃一假髮也、余等不禁毛髮悚然、日後方知區議員夫人未死、實係誤認也、當時其家族以爲夫人與其子已死、乃以夫人之遺物假髮、代替死體而陳樓上、更將小兒玩具、亦全置一處、家人正赴帝大認屍也、

（記者）請岩田氏談三原山事、

（岩田）此誠余生平最可怖之事也、此後雖不知有何人之事、然總不能較此更甚、去年夏季、三原山立碑紀念後、約三個月而往、窺伺穴中、不禁大駭、其時對於噴火口之小兒死體、以前入穴中時、曾欲拾起、但力不足、未能實行、且後小兒之父親來余處、謂原籍爲青森縣人、因余探聽其子之事甚詳、乃約余欲改期葬其子、故此次余投一花圈、投之之時、非進至火口邊之深處、則其力不足、必將鈎住於岩石上、但火口之邊將崩潰矣、在是處欲投花圈至深處、故手持花圈、因反動而身體將被拋出、余之意識、第一先知墮下則休矣、故在踏足於火口邊而投之之一瞬間、曾向後一望、至此時、再作一度窺伺、則忽發大聲、似聲滾下山矣、因之是夜余得一惡夢、見足下崩潰而墜入穴中也、其原因實爲當時曾一度作恐怖之想耳、（未完）

時報上海號外

—每日增闢特刊—

- **衛生刊** ○每逢星期一出版　專載醫藥常識　增進讀者健康
- **服裝刊** ○每逢星期二出版　研討衣服式樣　貢獻新裝圖
- **戲刊** ○每逢星期三出版　平劇如何演變　梨園最近消息
- **影刊** ○每逢星期四出版　中外銀壇活動　介紹新片內容
- **飲食刊** ○每逢星期五出版　搜羅各地食譜　寫出烹調秘訣
- **舞刊** ○每逢星期六出版　作提倡之本旨　娛樂中求運動
- **無線電** ○每逢星期日出版　全國廣播電台　節目表及消息

◇歡迎讀者投稿◇◇文尚簡酬金豐◇

精美玲瓏　便於裝訂

●每日號外畫報隨時報號外附送不取分文●

服裝特刊歡迎投稿

平滬通車聯運時刻表

第三〇一次 由北平開往上海 時刻	站名	第三〇二次 由上海開往北平 時刻
	◆◆◆◆京滬線◆◆◆◆	
7.55到	上海北站	開16.05
5.52開 5.44到	蘇州	到17.56 開18.04
4.48開 4.43到	無錫	到18.49 開18.5[illegible]
3.51開 3.41到	常州	到19.43 開19.5[illegible]
2.43開 2.40到	丹陽	到20.45 開20.48
1.54開 1.43到	鎮江	到21.26 開21.34
24.10開 23.35到	南京	到22.55 開23.16
	◆◆◆◆津浦線◆◆◆◆	
21.2[illegible]開 20.4[illegible]到	浦口	到1.20 開1.40
19.35開 19.25到	滁州	到2.54 開3.04
17.57開 17.47到	明光	到4.37 開4.47
16.57開 16.54到	臨淮關	到5.40 開5.43
16.19開 16.04到	蚌埠	到6.19 開6.34
13.57開 13.52到	南宿州	到8.45 開8.50
12.05開 11.50到	徐州	到10.50 開11.10
10.17開 10.02到	臨城	到13.00 開13.15
9.16開 9.13到	滕縣	到14.06 開14.09
7.55開 7.40到	兗州	到15.36 開15.56
7.18開 7.15到	曲阜	到16.21 開16.24
6.23開 6.21到	大汶口	到17.20 開17.22
5.42開 5.34到	泰安	到18.05 開18.20
3.45開 3.25到	濟南	到20.12 開20.42
2.13開 2.03到	禹城縣	到22.05 開22.15
0.39開 0.24到	德州	到23.55 開0.25
22.47開 22.37到	泊頭鎮	到2.12 開2.22
21.46開 21.36到	滄州	到3.16 開3.29
20.31開 20.21到	唐官屯	到4.40 開4.50
18.53開 18.50到	天津西站	到6.27 開6.30
18.40開 18.30到	天津總站	到6.40 開7.00
18.20開	天津東站	到7.10
	◆◆◆◆北寧線◆◆◆◆	
17.59到	天津東站	開7.35
17.50開 17.49到	天津總站	到7.44 開7.45
16.40開 16.39到	廊坊	到8.54 開8.55
15.36開 15.35到	豐台	到9.58 開9.59
15.05開	北平前門	到10.29

南京飯店

上海南京路盆湯弄口　電話九一〇〇〇號　中西大菜日夜齊備　房間摩登租價便宜　電報掛號九五五五

中央大旅社

上海廣東路正豐街口　電話九二三〇〇至九一二三〇　房間最多　定價低廉　交通便利　侍役殷勤　電報掛號六二一九五

中南飯店

上海愛多亞路二二八五號　本店地址適中便利　四季時節空氣最宜　大小房間價格低廉　優待顧客侍奉周到　電報掛號二二七九九

招商局船期廣告

- 江大快輪　准於五月二日星期三□□開往漢口沿途各埠　本輪電話八二一六〇
- 江華快輪　准於五月三日星期四□開往漢口沿途各埠
- 新天快輪　准於五月一日星期二下午五時開往綱海營口　本輪電話八三三六九
- 廣濟快輪　准於五月一日星期二晚直放溫州
- 新銘快輪　准於五月二日星期三正午十二時開往威海衛煙台天津
- 海上快輪　准於五月三日星期四下午二時開往汕頭香港廣州
- 無恙快輪　准於五月四日星期五下午二時開往青島
- 週順快輪　准於五月四日星期五下午二時開往海州老窰

京滬·滬杭甬路行車時刻表

（廿三年四月一日起實行）

京滬線 上行車

[illegible]	[illegible]

滬杭線 下行車

[illegible]	[illegible]

介紹一個不要學膳宿費的學校

——只須訂閱時報一份——

現在上海有一個學校、非但不要學費、並且連膳宿費和其他雜費一概不要的、這個校裏專門研究國學、職業應用中英文字、和職業應用智識等科、照常上課、諸君若要入學、只要訂閱時報一份、(講義分期刊登播音講稿欄)你道便宜不便宜呢、值得不值得呢、那末這個不要學膳宿費的學校究竟在什麼地方、就是上海南京路永生廣播電台用無線電教授的雙十文化社。

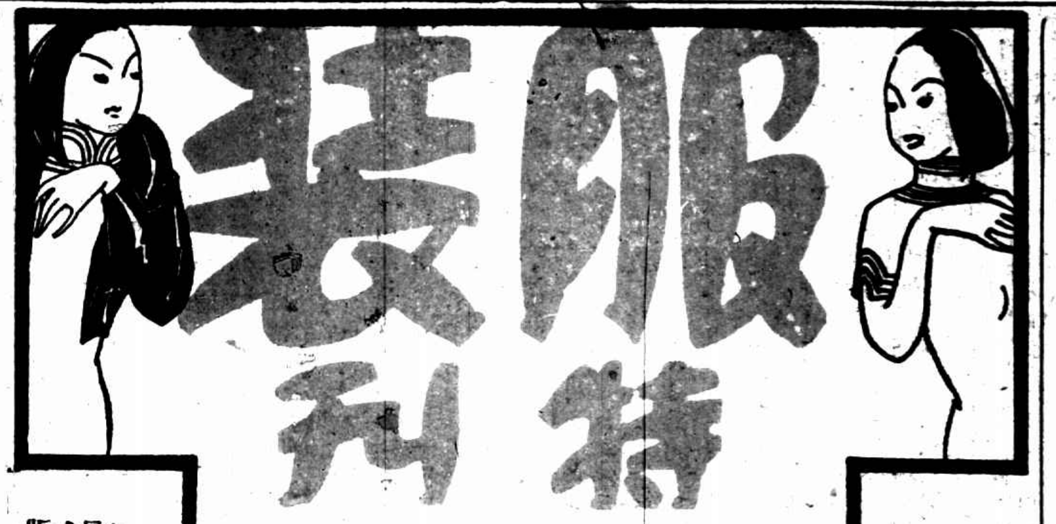

第拾柒期

每逢星期式出版

時報播音講稿欄

(雙十文化社播講)

▲播音課目　國學・國語・職業英語

▲播教音授　周椒青・韓瑞恒・

▲播音電台　上海永生廣播電台、呼號XHHJ　週率一〇八〇　華脫二五〇

•課•程•表•

星期	上午七時起	下午四時三十分起
一	職業英語	職業英語
二		國語
三	職業英語	職業英語
四		國語
五	職業英語	職業英語
六		國語

、復要日裏與夜裏不同眼睛內部的顏色、(粉・胭脂・墨等)日光下看得美、燈光下未必美、燈光下看得美、日光中就不能用了、

上海「一窩風」的玩兒太多了

羅宋帽風行　陳玉梅首開其端

每人一件式樣都相同　多觀拍影戲　看見新裝便仿製

「一窩蜂」、在這十里洋場的上海是時常可以見到的形狀、但什麼是叫做「一窩蜂」、也許有一般朋友們不明白這三字的意思吧、這裏特就來把「一窩蜂」的意思約略解釋一下、「一窩蜂」就是形容一般人看見人家一件事情辦得順利、或造出一件新奇的物件受人歡迎、於是便也立刻的照樣的去仿效人家、跟着人家去做、

眞的、我們這東方巴黎的上海、「一窩蜂」的玩意兒實在太多了、現在、我將最近眼見的一些關于服裝的「一窩蜂」的事實寫點出來、

最近電影界中的男女明星們、很歡喜戴一種「羅宋帽」子、這帽的形式與打鳥帽大同小異、不過它只有兩種顏色、一種是藏青呢的、一種是用白帆布製成的、藏青呢的是適合於春秋冬三季之用、而白帆布的則祇適合於夏天應用、這種帽子戴在頭上、若身上穿着運動裝、或學生裝、的確可以顯示出這人的天眞活潑和朝氣、所以這種帽子目前不論在電影界是風行一時、人人仿效、像王人美、黎莉莉、胡蝶……等、就是一般太太哥兒小姐們、學校裏的學生、也都歡喜戴它、可是這種帽子在電影界中究竟是誰先戴它的呢、據我知道、電影界中最初戴這帽子的卻是我們皇后陳玉梅、而她、這種帽子的動機、並不是爲求美觀、而是借它來用以保護眼睛的、因爲這帽子也是有一個遮目的舌頭、大約是去年夏天她每天在籃球場上打球、感覺陽光太强烈刺激、她恐怕這陽光日久會傷目力、所以便戴這帽來保護、但她自戴這帽後、天一諸女星都認爲很美麗、也一個個買了一頂戴起來、於是其他公司的明星也羣起仿效、到現在、是在社會上很風行了、

最近陳玉梅主演的有聲片「歡喜冤家」、她在這片裏是飾一個紅極一時女伶、因爲這個角色需用好多件的新式服裝、於是她便用自已創製的天材、打了幾種式樣、由某服裝公司裁製、有一天、她穿了其中一件新旗衫在攝影上拍戲、式樣是這樣的、黑軟緞的面子、淺綠色的軟緞裏子、袖子極短、領子及袖周圍繞長細如菊花瓣皮毛、她穿着這件衣服、配着她那苗條的身段、漂緻的面孔、是極其美麗、適巧那天有幾位摩登密斯來參觀、看見她這奇異的服裝、個個都表示十分羨慕讚美、隔了兩天、這幾位密斯又來公司參觀、而奇怪的、她們身上所穿的一襲旗袍、完全是與她們羨慕那天陳玉梅拍戲所穿的新裝一色一樣、陳玉梅見了不覺很驚奇的問她們、她們這樣回道、「我們因爲看見你那天拍戲穿的那件衣裳、式樣很是好看、所以我們也仿效你那樣子各人做了一件、」陳玉梅當時聽了笑道、「我那件衣裳完全是拍戲的時候穿的、平常我是不穿的、你們說好看、好看雖好看、究竟還是布衣來得經濟舒適呢」、這幾位密斯聽了嘻嘻[illegible]是、眞的、「一窩蜂」的玩意兒在上海實在太多

喂、朋友、你看陳玉梅戴這頂羅宋帽是多麼的美麗呵、毋怪乎人人要仿效了、

孕婦與短衣

(童鍾彝)

短衣的美點和怎樣裁製、在上期周馥岐君值得提倡的短衣中已經詳細的討論過、我現在來談談短衣對於懷孕婦女們的關係、

讀者們、祇要在馬路上留意一下、就可以見到凸肚懷孕的婦女、她們的服裝是長到腳面和緊緊地裹着身子的旗袍、因爲這樣纔可以表示她的漂亮、好了「樂極悲來」、她們不知道這樣已經種下了極大的禍根、因爲腹中的胎兒、受到外界特殊的緊壓、於是在生理上發生重大變化、在將來臨蓐的時候、產婦要受到意外的危險、非請教醫生來使相當的手術不可、否則不幸而送掉性命的也有、幸而脫離了危險的、可是痛苦已經不堪言了、

所以要避免這種痛苦、在懷孕時期裏的服裝、是應該注意的、這時候的服裝要比較平日的寬鬆、使腹部不受着特殊的緊壓、所以短衣是極相宜的、並且還可以免去衣角被鉤住而傾跌小產的危險、懷孕的婦女們、要保護胎兒和自身、更不可不提倡短衣運動、

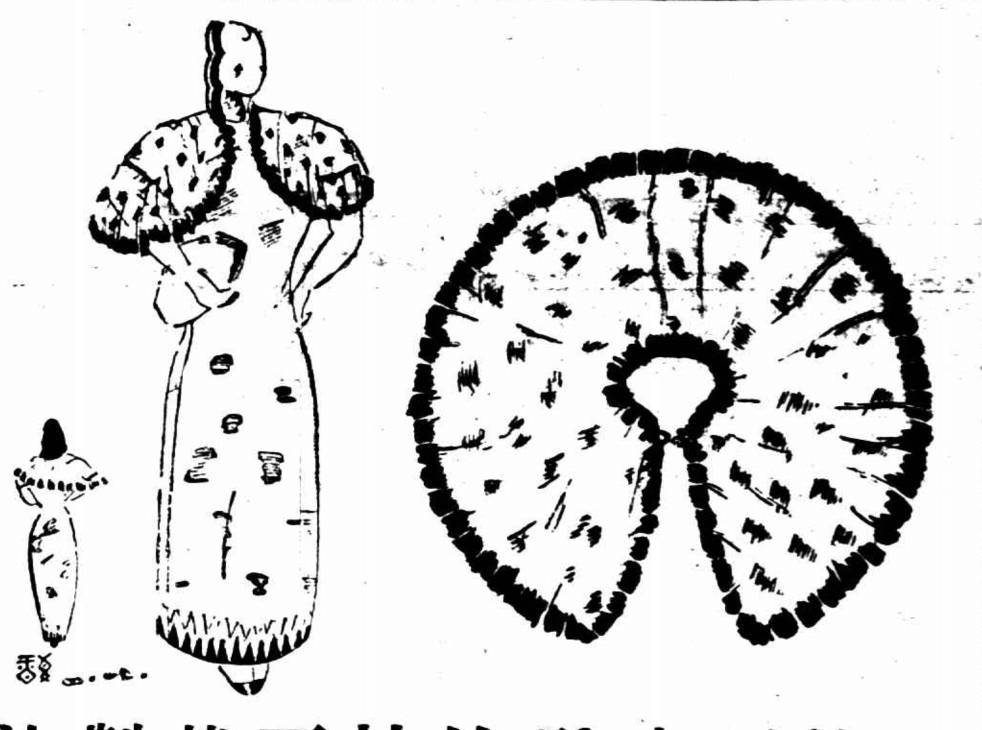

一件頂時髦的披肩裁製法

(馥岐)

像飛絮般的輕飄……像霓裳般的美麗

所費無多　不妨一試

在單調的旗袍外面、加着一件時髦的披肩、誰都喜歡吧、小姐們、我想一定的、所以又爲你們設計了、用一塊稀薄的淡色細沙(最好純白)、裁成圓形、直徑長短、祇要量一量自己的肩闊再加長尺半的尺寸就可以、倘使歡喜短的或長一些的、那末任小姐們自已去伸縮、已後就依照着圖樣去裁開、再在四周滾以深色的摺紋花邊、或絲絨緞綢都可、這樣就完成了、倘使要更漂亮一些、不妨在細紗上面繡一點深色的小花紋、披在肩上、一定會更好看的、小姐們、不妨來一試、況所費也不多、

婦女裝的意義(下)

(劍鳴)

畫眉毛

「眉似春山含翠」這是形容一般美人的眉毛、生得疏淡而細長、有如春山含翠、本來一個女人的眉毛、已是一種無可奈何的事、因爲眉的一部份生得並不討人歡喜、於是才有此舉動、萬一因畫眉而不得法、像城隍太太一般的濃厚、土地奶奶一般地板刻、那可就弄巧成拙、大不合算啦、在從前畫眉毛、大概是倚重於黛石、但是到了科學進步的二十世紀裏面、黛石已經成了落伍之物、起而代之者爲鑭鉛的鉛筆、果然用鉛筆畫眉、不獨能不違背疏淡適宜的原則、並且距離得稍遠一些瞧起來、確有眞假難辨之妙、然則眉毛人人會畫、各有巧妙不同、最上乘者當、是天生的爲妙、其次關人工方面、可就大有分別啦、㊀能借畫眉而增長她的面部美、㊁能順自已眉毛的形勢作法、補短、㊂能借畫眉而襯出她的眼睛神氣、其次如剃去眉毛、用墨筆來重新製造、那是矯揉造作、不足一道、總之眉毛固然女人的面上一部份、不過還得瞧她的面部輪廓怎樣、才能判定她的眉毛優劣、譬如面孔方圓的女人、眉毛宜乎細而長、面孔瘦長的女人、則又宜乎濃而稍短、所以影星張織雲與徐來同樣稱美於社會、那就她們的眉毛的功勞、

金釧兒

關於女人戴用金飾、這個問題、很難下一斷語、如果依照高雅的人們說起來、則以爲女人們倘是生得非常美麗、就不宜御用金器、因爲美人是一個淸幽之品、戴了金器、那就染了煙火之氣、殊爲識者所不取、是一般所謂不高雅的人說起來、則美人非御用金飾、不足以表示高超華貴、在這兩種的問題裏面、仔細的研求起來、似前者比後者來切貼、須得知道、高超華貴與美的方面、是完全兩種問題、何能混爲一說、如果說美人御用金來飾其美、則可以將一個奇醜的女子、渾身用金葉兒裝起來、豈不成爲一位稀世的美人嗎、罪過罪過、怎好、這樣的說法、不但唐突西施、並且連東施也要生氣呢、金釧兒共得兩樣、一種是白的、一種是黃的、依照標準的目光看來、一班運動場上的女將、向來是以黑爲號召的、不宜御用黃金釧、祇合套上白金釧、因白而能襯出她黑粗的玉臂、使人起了一種健美的感想、其次以白細光膩爲號召的閨中小姐們、則宜御用黃金釧、因爲以白御白、反能喧賓奪主、要知道御用金釧、其美並不在釧兒上面、實則因戴釧兒而使人注意她的玉臂、因此瘦如雞肋肥如牛腿的玉臂上、還是宜不套金釧爲妙、否則反能使人有過猶不及的感想呢、

染指甲

染指甲之風、由來已久、不過今昔所不同者、一是天然、一是人工而已、在昔時、美人以鳳仙花葉拌以旱煙葉及明礬、搗爛、夕塗于指甲上、以扁豆葉包紮之、翌晨去包葉、則指甲紅潤欲滴、鮮美絕倫、直到桂花香裏、指上的紅印、始完全褪去、現在不用鳳仙花而使用蔻丹、用法簡便、較前經便得多、祇一滴塗之、即可畢事、不過蔻丹與鳳仙花、皆是白嫩如素荑的手上用品、粗黑瘦皺的手、使用起來、似乎並不十分討好、(完)

明日下午　戲刊出版

◎今天的電影◎

戲院	片名	時間
華德	命也運也	[illegible]
恩[illegible]	[illegible]	七時[illegible]
浙江	冰海冒險記	[illegible]
南京	滿園春色	[illegible]
萬國	和平之花	[illegible]
共和	[illegible]	[illegible]
蓬萊	空谷蘭	三時　八時
西海	人猿泰山	[illegible]
融光	性的女子	[illegible]
夏令配克	[illegible]	[illegible]
中央	姊妹花	[illegible]
明星	喜臨門	[illegible]
新中央	[illegible]梅花落	[illegible]
九星	萬花[illegible]	[illegible]
卡德	[illegible]蝴蝶	[illegible]
金城	互助	[illegible]
威利	第四騎士	[illegible]
卡爾登	萬花劇全體登台	[illegible]
上海	拉蒲丁	[illegible]
大[illegible]	傷心欲碎	[illegible]
國泰	[illegible]	[illegible]
巴黎	[illegible]	[illegible]
東南	風	[illegible]
光華	[illegible]皇后	[illegible]
榮金	梅花落	[illegible]
新光	仇	[illegible]
辣斐	[illegible]	[illegible]
山西	風	[illegible]
東海	似水流年	[illegible]
北京	[illegible]	[illegible]
大上海	金玉世家	[illegible]
虹口	女俠海倫	[illegible]
天堂	光明之路	[illegible]
奧飛姆	血路	[illegible]
黃金	巴黎淑女	[illegible]

今晚的戲劇◎

舞台	主角	戲目
黃金	梅蘭芳　王又宸	
天蟾	朱琴心　常立恒	
三星	[illegible]	[illegible]
共舞台	小達子 [illegible]	十七八本狸貓
老閘	[illegible]	[illegible]
遠東	[illegible]	[illegible]
天海	[illegible]	[illegible]
明珠	[illegible]	[illegible]
香港	[illegible]	[illegible]
福星	[illegible]	[illegible]

危險！危險！！

日人侵略東北、是乘我全國同胞平時太不注意東北。東北當局太不注意日人行動而暗爲之備。但在眼前、西北滿蒙、如四川、西康、西藏、青海、新疆、蒙古、其地位重要不下於東北、其出產蘊藏亦不下於東北、其危險程度、更不下於東北！

同胞，同胞　能淡然處之麼？

如不能淡然處之、請速購讀

中國第一部探險記

西行豔異記

西行豔異記一書，以日記體裁，描寫西北游踪，洋洋三十餘萬字，勝過近人小說「老殘遊記」。而（怪異）（神秘）（奇詭）（偉麗）

比之西遊記　別有一種風味

西行豔異記一書所載種種冒險事實，眞足驚心動魄，而考古證今，對於外力侵略之危險

更多歷史上價值

西行豔異記作者陳重生即青年援馬團秘書長重爲之弟。書中述其與許多蠻女邂逅，終與奇女子杜幸生結合。入情入理。頗饒趣味。自刊時報後，曾有多數青年發起西北探險團欲往西北遊歷，亦可見此書

魔力之偉大

西行豔異記全部分訂三冊。用時報特備新式四號字精印。

附插奇異風景人物照片數十幅。咸屬外間所未見。購備一部。不啻在數日之內

神遊十萬里長途

每部三冊

單購一冊實洋五角　加郵費三分　掛號費一角

合購二冊實洋一元　加郵費五分　掛號費一角

合購全部實洋一元半　加郵費八分　掛號費一角

發行經售處

上海　四馬路時報總館　世界書局　現代書局　新月書店　啓明書局　北新書局　民智書局　卿雲書局　文明書局　啓新書局　光華書局

北平西南園時報分館　南京奇望街時報分館　蘇州小說林　杭州西湖小說林　天津有正書局　青島青年書店　各埠時報分館均有出售